

ABRIL, 1943—Nº 23

ORGANO DE LA LOTERIA NACIONAL DE BENEFICENCIA

DIRECTOR: JOSE GUILLERMO BATALLA



RECOMENDACIONES A LAS BILLETERAS

✦ A las billeteras les está estrictamente prohibido aumentar el precio de venta de los billetes de lotería, del sorteo popular o de los 3 Golpes.

✦ También les está estrictamente prohibido aprovechar que un cliente solicite un número determinado, para vendérselo a condición de que les compre otro.

✦ Las billeteras deben ser amables con el público que es quien sostiene esta Institución que tantos beneficios le presta al país.

✦ Las billeteras deben informarse en las Oficinas de la Lotería de cualquier asunto que les interese respecto a la marcha de la Institución y no guiarse por rumores callejeros sin ningún fundamento.

La LOTERIA

ORGANO DE LA LOTERIA NACIONAL DE BENEFICENCIA
DIRECTOR: JOSE GUILLERMO BATALLA

GERENTE:

Samuel Lewis Jr.

SUB-GERENTE:

Rolando de la Guardia

TESORERO:

Carlos M. Arango

SECRETARIO:

José A. Sierra

SUMARIO

	<u>PAGINAS</u>
SORTEO DE LA VICTORIA	4
LA NACION ESTA DE PLACEMES (EDITORIAL)	5
MESA REVUELTA	6
DON MANUEL DE UJUETA Y BISAIS (DE COLABORACION)	7
CUENTOS DE LOTERIA	8 y 9
DESPEDIDA	10
ACERTADA DESIGNACION	11
NUESTRA PORTADA	11
DESVENTAJAS DE COMPRAR EL CHANCE CLANDESTINO	12
CINCO MINUTOS CON EL SEÑOR GERENTE	13
A UD. LE INTERESA SABER	14
DOÑA CARMEN ESTRYPEAUT DE DE LA GUARDIA, NUEVA PRESIDENTA DE LA CRUZ ROJA NACIONAL	15
SECCION LITERARIA	16 y 17
EL TOMATE, VISTO BAJO TODOS SUS ASPECTOS	18
EL CABALLO DE ATILA (CUENTO)	25
GUERRA AL CHANCE CLANDESTINO	26
NOTIFICACION	27

LA JUNTA DIRECTIVA DE LA LOTERIA NACIONAL DE BENEFICENCIA

Presidente:

Coronel Manuel Pino R.,
MINISTRO DE SALUBRIDAD Y OBRAS PUBLICAS

Vice Presidente:

Ana de la G. de Jaén Guardia
PRESIDENTA DE LA CRUZ ROJA NACIONAL

Secretario:

José Antonio Sierra

DIRECTORES

Juan Antonio Guizado
COMANDANTE DEL CUERPO DE BOMBEROS

Padre: Domingo Soldatti
DIRECTOR DEL HOSPICIO DE HUERFANOS

Ernesto de la Guardia Jr.
PRESIDENTE DE LA CAMARA DE COMERCIO

Eduardo de Alba
GERENTE DEL BANCO NACIONAL

Ing. Manuel J. Zárate
SUPERINTENDENTE DEL HOSPITAL SANTO TOMAS

SORTEO DE LA “VICTORIA”

Ciudadano: Usted indudablemente desea la victoria de la causa democrática en la guerra sin precedentes que está hoy librando medio mundo contra las fuerzas de a barbarie.

Si esto es así, hágase cuanto antes de su billete del sorteo extraordinario que se celebrará el día 4 de Julio y que anuncia desde ahora el triunfo de los defensores del derecho y la justicia, y piense que al verificar esa compra está Ud. contribuyendo en la labor benéfica que se lleva a cabo en el país con los fondos de esta institución.

PLAN DEL SORTEO EXTRAORDINARIO N° 1267 DE CINCUENTA FRACCIONES, QUE SE JUGARA EL 4 DE JULIO DE 1943

PREMIO MAYOR

1 Primer Premio de.....	B/.100,000.00.....	B/.100,000.00
1 Segundo Premio de.....	30,000.00.....	30,000.00
1 Tercer Premio de.....	15,000.00.....	15,000.00
18 Aproximaciones de.....	1,000.00 cada una....	18,000.00
9 Premios de.....	5,000.00 cada uno....	45,000.00
90 Premios de.....	300.00 cada uno....	27,000.00
900 Premios de.....	100.00 cada uno....	90,000.00

SEGUNDO PREMIO

18 Aproximaciones de.....	250.00 cada una....	4,500.00
9 Premios de.....	500.00 cada uno....	4,500.00

TERCER PREMIO

18 Aproximaciones de.....	200.00 cada una....	3,600.00
9 Premios de.....	300.00 cada uno....	2,700.00

1,074

Total..... B/.340,300.00

Precio del Billete..... B. 50.00

Precio del quinquagésimo de Billete B. 1.00

LA NACION ESTA DE PLACEMES

La Nación está de plácemes. El 26 de los corrientes fueron, al fin, aprobados por el Senado de los Estados Unidos los convenios celebrados entre el Gobierno de la Casa Blanca y el de nuestro país, por medio de los cuales se nos hacen algunos beneficios materiales en obsequio a la cooperación amplia, valiosa y decidida que nuestra patria le ha prestado y sigue prestándole a la gran democracia norteaña, para el mantenimiento y la defensa de los cuantiosos intereses que tiene en nuestro territorio, no solo porque comprende que al hacerlo así se está procurando su propia seguridad y cumple con un deber indeludible para con nuestros mejores amigos del Continente, sino también porque el pueblo panameño, que por tradición y por temperamento es eminentemente liberal, sabe que la cruenta lucha en que está empeñado medio mundo es de vida o muerte para las libertades públicas.

No abriga quien escribe estas líneas el propósito de entrar en pormenores explicativos y comprobatorios del espíritu de equidad en que están inspirados los convenios que acaban de aprobarse. Profundamente arraigada en la conciencia nacional está la certidumbre de que este paso que en provecho de la República han sancionado los legisladores de la patria de Lincoln implica el reconocimiento efectivo de la colaboración extensa y sin reservas de nuestro Gobierno para con las autoridades civiles y militares de la Zona del Canal.

Es indudable, y así debemos declararlo, que, a más de la índole justiciera de las aspiraciones panameñas, han contribuido poderosamente a la aprobación de estos acuerdos las influencias y el vivo interés puestos en juegos por el notable estadista y eminente demócrata Franklin Delano Roosevelt, cuya sabia política internacional del "buen vecindaje" le ha granjeado hondas simpatías en todas las naciones de este hemisferio.

Sensible ha sido, sin embargo, que, tanto en la etapa final de estos pactos, como en el curso de los debates precedentes, se haya evidenciado por parte de algunos legisladores cierta oposición cruda y persistente, reveladora de un sentimiento de mezquindad que está del todo reñido con el bien ganado prestigio de que goza el pueblo norteamericano por su altruismo, su desprendimiento y su devoción a las causas, como la nuestra, absolutamente justas.

"Lotería" registra complacida en su página editorial este

suceso de gran trascendencia para nosotros y para la América entera; y al felicitar al Excelentísimo señor Presidente de la República, don Ricardo Adolfo de la Guardia, por la circunstancia feliz de haberse realizado este hecho al amparo de su patriótica administración, cumple con el deber de consignar aquí la deuda de gratitud que la República ha contraído con el Excelentísimo señor Presidente de los Estados Unidos y con todas aquellas personas que de una manera u otra han contribuido a hacer posible este acto de equidad para con nuestra patria.

MESA REVUELTA

LA POSTURA AL DORMIR

Pocas son las personas que permanecen inmóviles mientras duermen. Se afirma que la mayoría cambia de postura varias veces en la noche.

Pero es curioso lo que revelan esas posturas durante el sueño, según los psiquiatras.

Los que duermen boca abajo — dicen — son casi siempre individuos trabajados y escrupulosos. Son poco amigos de bromas, sedentarios e insociables. Tal observación no reza con las mujeres; suelen dormir boca abajo, con mayor frecuencia que los hombres, sin entrañar otro significado que una excesiva benevolencia para consigo mismas.

Las personas que duermen boca arriba son equilibradas y un tanto indiferentes.

El hecho de dormir con los brazos fuera del cobertor revela un carácter firme.



PARECEN SINONIMOS, PERO NO LO SON PALIDO — DESCOLORIDO

Estas dos palabras se refieren a la pérdida del color, pero no pueden usarse indistintamente.

La **palidez** es una completa y extrema falta de color en el rostro, cuyo tono natural es sonrosado. La persona que está continuamente **pálida**, no goza de salud, carece de viveza en los ojos, es flaca, macilenta y triste. La **palidez** se origina, a veces, por falta de alimentación, por trabajos o penas. También hay **palidez** accidental por cualquier sobresalto.

Lo **descolorido** pertenece no sólo al hombre, sino a todo lo que ilumina la luz, como son ropas, plantas, pinturas, etc.

El **descoloramiento** de la fisonomía pue-

de producirse repentinamente por un susto o una gran agitación de ánimo. Pero recobrada la serenidad vuelve el color natural.

Un convaleciente está **pálido** porque no ha recobrado su buen color. Una persona aterrorizada queda **descolorida** porque la sangre ha quedado como helada y se ha retirado al corazón.

Es **pálida** una persona, un color, una luz y a veces el sol mismo. **Descolorido** se dice de todo color en general, de toda luz que no resplandece ni tiene lustre, de los objetos tirantes a blanco o que blanquean **descolorándose**. Cuando las nubes ofuscan al sol y apagan sus rayos sin cubrirle enteramente, se dice que está **descolorido**.



TESTAMENTOS CURIOSOS

Los testamentos de los millonarios suelen dejar desconcertado a todo el mundo. Miss Wilson legó a un canario por el cual sentía adoración la suma de 250.000 dólares para que viviera regimiento en su jaula.

El millonario Mc Pherson dejó íntegra su inmensa fortuna a un primo lejano, sólo porque éste, en ocasión de que se le creyera muerto, fulminado por un cable eléctrico, volvió en sí cuando se le practicaban honras fúnebres en la iglesia. Esta circunstancia impresionó tan vivamente a Mc Pherson que se convirtió en obsesión. Ordenó en el testamento que se pusieran en su ataúd aparatos generadores de oxígeno que le permitieran respirar por varios días y un sistema completo de señales. Los guardianes debían permanecer cerca de su tumba durante un año, y el que notara cualquier cosa anormal recibiría cinco mil dólares.

Don Manuel de Ujueta y Bisais

(De colaboración)

Para solaz de nuestros lectores le damos publicidad en el presente número de "Lotería" al interesante artículo del inteligente historiador y apreciado amigo nuestro don Ernesto J. Nicolau, miembro de la Academia de la Historia, y nos valemos de esta oportunidad para excitar a este distinguido exponente de la intelectualidad panameña a que nos siga favoreciendo con su valiosa colaboración.

LA DIRECCION.

Leyendo la relación publicada en los "Recuerdos de Santa Marta" un soplo de tristeza nos llega hasta el alma.

La muerte de los grandes benefactores de la humanidad, de esos titanes olímpicos cuya cruzada por el mundo llena estrepitosamente con el eco de sus gloriosas hazañas el plafón inmenso de los cielos, nunca ha sido, ni será aceptada por el hombre como el fin obligado que la naturaleza impone a todo lo que de ella nace. Por eso, los contemporáneos del gran Simón Bolívar, con el corazón adolorido, jamás se conformaron con el hecho de la muerte del héroe, y de aquí que considerasen que ésta fue prematura e injusta, sin poder pensar siquiera, en que los escogidos de los dioses han sido arrebatados de las tierra en plena juventud.

Quizás, para muchos amigos de aquel excelso benefactor, la resignación cristiana puede atenuar tan honda pena. Mas hoy, para los que desde los vastos horizontes trazados por el recorrido de un siglo, y sin dejar de amar a Bolívar, contemplamos serenamente la proyección de su carrera, situados en la apacible cima de la más rigurosa imparcialidad histórica, hemos llegado a la fría convicción de que el Libertador no tuvo la oportunidad de la muerte.

El Libertador no debió ser más que el Libertador.

La consolidación de sus repúblicas, la Gran Colombia, Bolivia y Perú, correspondía a otros hombres.

Su genio, es verdad, dió independencia a medio continente sudamericano entre el estrépito de las armas, entre derrotas y victorias, con la cohesión heroica de sus soldados de libertad, patriotismo y gloria, pero debió detenerse en Ayacucho.

La prolongación de su actividad en el mundo civil, y durante la transición de la guerra a la paz, de la esclavitud a la libertad, como si dijésemos: de las tinieblas a la luz, cambió por completo su personalidad; por ello no fue oportuna. Su última elección presidencial, no la necesitaba para vivir en el recuerdo y en el corazón de los indoamericanos. Su gloria era ya inmensa y su pueblo la amaba con la idola-

tria que la deificación pagana puso al servicio de los héroes.

Bolívar creó repúblicas, y dió al hombre, patria, hogar, libertad y dicha. Nos dió también una sabia religión, que es bálsamo, que es dulzura, que es amor; dió a medio mundo el ejemplo de la unión, que será la religión de la democracia, y ante tanta grandeza que contemplamos, creemos que el destino debió detener el carro de Bolívar en las gradas del Palacio de San Carlos, en 1826. Eso habría evitado el nocivo contacto de lo divino con lo humano, porque el Libertador era una figura divinizada, y el Presidente no era más que un hombre humano, demasiado humano. Hasta el Libertador no podían llegar los odios de los libertadores y los libertados pero hasta el Presidente sí podían llegar las bajas pasiones de los políticos. Su muerte fue sentida por unos, y para otros constituyó motivo de regocijo. Sobre el Sol declinante, triunfaba la maledicencia humana. Por eso el odio, el rencor y todas esas larvas destructoras que engendra la pasión política, impulsaron a sus adversarios a acariciar la triste idea de arrojar los restos venerandos de Bolívar al mar, consumando así la más cruel de las infamias, acto delictuoso, comparable tan solo al más horrendo de los delitos; el Parricidio. Era la sevicia humana erigida en instrumento vengativo, profanando los sagrados linderos de la tumba. La intentona se hizo, pero afortunadamente, aún velaban sobre aquél la amistad, la abnegación y la gratitud: trilogía virtuosa encarnada en la persona simpática del ilustre samario, don Manuel de Ujueta y Bisais, y el valor de este ciudadano se interpuso ante los adversarios ciegos e insurrectos.

Por él no se consumó el delito; el ciudadano agradecido, se llevó el cadáver para custodiarlo en su propia casa, y resuelto a todo, lo guardó tres días, para llevarlo luego, con todo el respeto y el cariño filiales, al sarcófago que a sus expensas mandó construir en la Catedral de Santa Marta. Tan digna, tan meritoria actitud tuvo la aprobación general de los buenos colombianos y trascendió hasta Venezuela.

Oigamos las expresiones de gratitud que

la hermana del Libertador hizo llegar hasta don Manuel Ujete y Bisais, en documento histórico, inédito, y que la familia Ujeta Martínez Guerra, guarda original con orgullo. Dice así:

Caracas, febrero 17 de 1838.

Señor Manuel Ujeta.

Muy apreciado señor: He sabido por un periódico de esta ciudad que habiéndose hundido la Bóveda donde están depositados los restos de mi difunto hermano Simón Bolívar, usted hizo repararla a su costa, impidiendo que fuese macizada como se intentaba. Este acto generoso ha penetrado del más vivo reconocimiento y obediendo al impulso de mis sentimientos, me dirijo a usted para peresentarle el testimonio más sincero de mi gratitud.

Dígnese usted aceptar al mismo tiempo una medalla que pertenece al Libertador de Colombia, como una pequeña muestra de mi aprecio. Aunque es de poco valor, la he estimado como prenda de un hermano tan querido, y creo que no pueda estar en mejores manos que en las de un amigo su-

yo, que le ha sido fiel más allá del sepulcro.

Acepte usted la seguridad de mi aprecio y la alta consideración con que es de usted atenta servidora.

Q. B. S. M.

Juana Bolívar.

De este modo la Providencia que se sirvió de don Manuel de Ujeta y Bisais, salvaba a Colombia una vez más, de podersele acusar de ingrata con Bolívar, y la conciencia colombiana gracias a él, no carga hoy con tan feo remordimiento.

El gesto de don Manuel de Ujeta y Bisais, que hasta nuestros días ha permanecido desconocido, desapercibido, oscuro y olvidado, sin haber recibido nunca la justicia merecida, lo presentamos hoy a la contemplación del mundo entero para que la posteridad se incline de gratitud y reconocimiento, ante el recuerdo de ese benemérito colombiano.

Ernesto J. Nicolau.

Libro publicado en Colombia por la señora doña Nicolasa Ujeta Hamilton.

Cuentos de Lotería

Por LAZARO HANSEN

Juego de suerte y azar;
lotería es el matrimonio.
Si alguno llega a ganar,
que le ruegue a San Antonio
si no quiere fracasar

Una mujer endiablada
tocale al pobre Simplicio;
embustera, malhablada.
Por lo ruda y malgeniada
de su vida hizo un suplicio.

Nunca pudo parrandear,
ni siquiera ir de paseo.
No lo dejaba bailar,
y por lo que pienso y creo
tampoco podía fumar.

De la casa a la oficina,
de la oficina a la casa.
Así lo tenía la indina,
la regañona Tomasa,
más enjuta que una espina.

Si alguien a su hombre llamaba,
respondía "No está aquí!"
Si el teléfono sonaba,
más picante que un ají
un despalnte contestaba

Un compadre billetero
fue a buscarlo con empeño.
Vendía un billete entero
que vió ganar en un sueño
y lo ofrecía placentero

La mujer, como una fiera,
sin preguntarle "qué dices?"
Lo tiró puertas afuera.
sin escucharlo siquiera
y dándole en las narices

Con tamaña decepción,
el billetero injuriado.
sin hacer ni una objeción
vendió el billete a Man Chon.
un chinito del mercado.

La suerte la tuvo el chino,
pues ganó el premio mayor,
cosas que tiene el Destino
que ignora casta o color,
ñoopo, francés o beduino.

Nunca diga tu mujer,
ni por chanza "No está aquí!"
pues bien puede suceder
que por causa baladi
vayas la suerte a perder.

DOCTOR, DOCTORCITO, COMPREMELO

Por MARIO MARIN MIRONES

En una agradable mañana de Agosto de 1900 caminaba por las calles de San José de Costa Rica un grupo de colombianos, liberales exilados a causa de los últimos quebrantos sufridos por las fuerzas revolucionarias en su país y, sobre todo, por el desastre tremendo que les ocurrió el 24 de Julio de ese año al atacar la ciudad de Panamá.

Componían el grupo tres doctores en Derecho: Demetrio Rojas, Eustorgio Morán y Benicio Marcial. El primero había llegado la noche anterior procedente de Panamá, después de pasar algunos días en Puerto Limón en compañía de Luis Felipe Agudelo, Silvio Quintana y el doctor Mondragón. Temprano, después del desayuno, recibió la visita de Morán y juntos salieron con rumbo a la Librería de Lines, con el propósito de comprar unos libros, periódicos y revistas, con que ponerse el Dr. Rojas al tanto de hechos e ideas ocurridos unos, esparcidas las otras, en los últimos seis meses, los cuales había pasado en los campamentos liberales, casi privados de noticias importantes.

Ya adentro de la librería los tres amigos, un chico vendedor de billetes gritó con voz suplicante "Doctor, doctorcito, cómpreme un billete, cómpremelo", y mostraba un billete de lotería que agitaba en su mano derecha levantada.

A cual de los tres se referirá este chico? dijo el Dr. Rojas.

Pues, a cual sino a Usted, contestó Marcial.

Y por qué a mí, si somos doctores los tres? Mas bien será a Eustorgio quien ya tiene sus días de vivir en esta bella ciudad, o a Usted, Marcial, que debe ser bien conocido y apreciado. Pero no a mí que llegué anoche y nadie sabe quien soy, ni tengo aquí parientes, ni casi más amigos que Ustedes.

Pues vea, doctorcito, es con Usted. El corazón me dice que se va a ganar la lotería con este billete, dijo el chico.

Niño, me estás tentando. Yo no soy jugador, no compro billetes jamás, pero algo me dice que tienen razón, que con ese billete me voy a sacar la lotería.

No compre nada, Demetrio, dijo el doctor Morán con tono breve y autoritario. La lotería es peor que la peste. Usted está muy pobre y necesita ahorrar el dinero que tiene, que es bien poco. Quien sabe cuánto tiempo más tendrá que comer el amargo pan del destierro. Piense que el billete vale diez colones, cantidad apreciable hoy para Usted.

Tienes razón, Eustorgio, contestó el doctor Rojas. Pero, qué te parece, me he con-

vertido en unos pocos minutos en el más terrible jugador. Voy a comprar ese billete y estoy seguro de que no me arrepentiré. Créeme.

Y como lo dijo lo hizo. Compró el billete, que era el 8600 y antes de guardarlo llamó la atención a sus compañeros de que el número le recordaba la fecha de un combate glorioso: el de la Negra Vieja, librado el 8 de Junio de 1900, y cuyo triunfo decidió él con un disparo de cañón.

Poco después, al salir de la librería, Marcial observó a Rojas que estaba en un error al creer que no tenía parientes en Costa Rica, pues uno de los tres hermanos de ese apellido que pasaron de España a América se dirigió primero a Guatemala y luego a Costa Rica, y los Rojas abundan en la tierra tica. Ahora que, como sabrían en las condiciones en que había llegado al país don Demetrio, era lo probable que no tuviesen mucho interés en conocer al pariente colombiano, que en vez de darles tal vez quisiera pedirles.

El domingo se fue el doctor al Parque Central a presenciar desde el atrio de la Catedral el animado espectáculo de la salida de misa, en que se muestra al amante de la belleza un encantador conjunto de mujeres preciosas, lindamente ataviadas. Distruido estaba con el espectáculo cuando comenzó el sorteo de la lotería nacional, que se jugaba por allí cerca, y escuchó cantar los cuatro números del billete premiado, cada uno de los cuales le fue proporcionando una emoción.

Ocho, . . . seis . . . cero . . . cero!

El billete premiado era el suyo y los diez mil colones le venían de perlas. En un rapto de júbilo abrazó allí mismo a Morán y a Marcial que estaban con él, lo que causó gran sorpresa a la concurrencia, que pudo enterarse del hecho, comentarlo y transmitirlo. De boca en boca corrió la noticia; al revolucionario colombiano, general y doctor Rojas le había tocado el premio mayor.

Rojas, Morán y Marcial se fueron a almorzar juntos al restorán del Hotel Imperial. Pasaron unas cuantas horas muy dichosas, y cuando el primero llegó a su domicilio, a eso de las tres de la tarde, encontró que un numeroso grupo de gente se extendía desde la salita de la pensión hasta la mitad de la calle, y se vió envuelto en un torbellino de abrazos y apretones de manos que por poco lo ahogan y lo descomponen.

Eran los Rojas de Costa Rica, en número de seiscientos, que, al fin, venían a saludar al pariente colombiano.

Este saludo costó al doctor cerca de mil quinientos colones

Despedida



Investido con el alto cargo de Embajador de nuestro país en los Estados Unidos de América, partió el 18 de los corrientes para Washington, D. C. don Enrique A. Jiménez, Jefe del Partido Liberal Demócrata y destacado hombre de negocios en nuestro país.

El señor Jiménez venía desempeñando el puesto de Gerente de esta institución oficial, por cuyos intereses veló siempre con plausible celo y dentro de la cual se había captado, por su gentileza y afabilidad, las más merecidas y profundas simpatías.

"Lotería", al despedir cariñosamente a don Enrique, se complace en felicitarlo por la marcada distinción de que ha sido objeto por parte del Poder Ejecutivo, y hace muy sinceros votos por que en el desempeño de ese importante cargo que le ha sido confiado obtenga los éxitos más apetecibles. Sus capacidades, su tacto y su patriotismo son prendas que garantizan la realización de nuestros deseos.

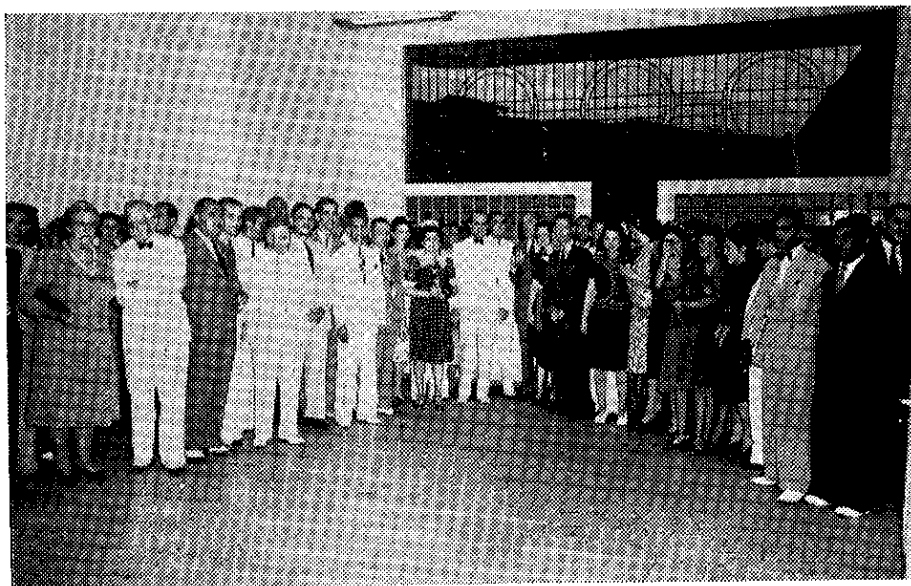

Un aspecto del agasajo de despedida con que los empleados de la Lotería Nacional de Beneficencia quisieron testimoniarle su aprecio y simpatías al Gerente señor don Enrique A. Jiménez, con motivo de su separación por haber sido designado Embajador de nuestro país en Washington.

Acertada Designación



DON SAMUEL LEWIS JR.

Con motivo del nombramiento recaído en la persona de don Enrique A. Jiménez como representante diplomático de la República ante el Gobierno de la Casa Blanca, ha sido promovido a la Gerencia de esta empresa, el distinguido y estimado compatriota nuestro don Samuel Lewis Jr., quien venía desempeñando la Sub-Gerencia de la institución.

La designación del señor Lewis no ha causado en el seno de la comunidad la más pequeña sorpresa. El interés constante con que ha venido actuando en el ejercicio del cargo que tenía a su cuidado, unido a las muy apreciables condiciones personales que lo adornan, justifican plenamente esta promoción que ha sido acogida con beneplácito general.

"Lotería" se complace en felicitar al caballeroso amigo don Samuel por esta ratificación de la confianza que le merece al Gobierno Nacional, y le desea sinceramente el mayor acierto en el desempeño de sus nuevas funciones.

NUESTRA PORTADA

DON SAMUEL LEWIS Jr.
ENRIQUE A. JIMENEZ

Dos buenos amigos y ex-compañeros de labores en esta empresa, que acaban de separarse debido a las promociones de que han sido objeto por parte del Poder Ejecutivo.

personas que se suponen competentes: leen un libro infantil, lo juzgan aburrido y suponen que será bueno para los niños. Si el libro es soso y sin mérito para el adulto, también, y quizá en mayor grado, lo es para los pequeños.

Por otra parte, es sabido que las más admirables creaciones literarias son, como el inmortal Don Quijote, obra de la imaginación, cosa fantástica, el más maravilloso cuento infantil que pudiera crear la mente humana.



LIBROS Y LECTORES

Hay personas que creen que los libros infantiles no tienen interés para el adulto. Si el libro es malo no ofrece interés para nadie; si el libro infantil es bueno, resulta tan entretenido y adecuado para grandes como para chicos.

Es muy común el error en que incurren

LOS QUE PUEDEN DAR

...no olviden que los niños de los hospitales, asilos y escuelas gratuitas tienen necesidad de un poco de alegría... Envíenles buenos y entretenidos libros, bríndenles espectáculos de cine, prestidigitación y de teatro infantil. ¡Todo ello les es tan indispensable como las cosas de orden material!

DESVENTAJAS DE COMPRAR EL CHANCE CLANDESTINO

PRIMERO: Peligro de que a usted no le paguen si su número resulta ganador.

SEGUNDO: Viola usted las leyes del país que prohíben los juegos clandestinos.

TERCERO: Contribuye usted a acrecentar la fortuna de los **CHANCEROS**, generalmente extranjeros que vienen a nuestro país a ganar dinero para luego gastarlo en otra parte.

VENTAJAS DE COMPRAR EL CHANCE OFICIAL

PRIMERO: Tiene usted la seguridad más absoluta de recibir sus premios inmediatamente después de cada sorteo.

SEGUNDO: Contribuye usted a aliviar el dolor de los pobres, ya que con las ganancias de la Lotería Nacional de Beneficencia se sostienen los hospitales, asilos, orfelinatos, etc., de nuestro país.

TERCERO: No está usted violando las leyes de Panamá, que prohíben los juegos de "chance" clandestino.

Cinco minutos con el señor Gerente

“No es posible que media comunidad capitalina aspire a mantenerse del producto de la venta de billetes”.

Deseosos de recoger de labios del nuevo Gerente, señor Lewis, alguna información de interés para el público en lo que se relaciona con las actividades de esta institución, nos hemos introducido en el despacho de este dilecto y caballeroso amigo, quien nos recibe con la gentileza que en él es timbre hereditario.

Enterado de nuestro propósito, el señor Lewis nos contesta en la forma siguiente el breve cuestionario que llevamos a manera de equipaje mental:

“Piensa Ud. efectuar algunos cambios en el personal de la institución que ha sido puesta a su cuidado?”, le hemos preguntado, y nos dice:

“No abrigo tal propósito. Estoy satisfecho con el personal que actualmente coopera conmigo y con el cual estoy familiarizado desde mi ingreso a esta institución. Es más, él me merece la más absoluta confianza.”

Y seguidamente le hacemos ésta nuestra segunda y última pregunta:

“Es verdad que se contempla aumentar las fracciones de los billetes de latería. De ser ésto así, podría Ud. decirnos de qué manera será distribuido ese aumento?”.

“Efectivamente — nos ha respondido el señor gerente, a partir del sorteo del 20 de Junio, el billete de lotería constará de 48 fracciones en vez de 40. Este aumento será repartido nó entre nuevos expendedores, sino entre aquellas personas que en esta actividad han venido sirviendo desde hace tiempo los intereses de la empresa.

“Esta medida — nos sigue diciendo el señor Lepis — me ha causado no pocas contrariedades y disgustos, pero la considero del todo equitativa. No es posible que media comunidad capitalina aspire a mantenerse del producto de la venta de billetes. Hoy, más que nunca, existen muchos otros medios lícitos y decorosos de ganarse la vida fuera del radio de acción de esta empresa que, en mi sentir, está moralmente obligada a ser consecuente con sus viejos servidores.”

Esto es lo que nos ha dicho el nuevo gerente, con el tono de sinceridad con que suele revestir siempre sus expresiones, durante el corto rato de charla que con él hemos tenido el gusto de mantener, y esto es lo que, a nuestro turno, trasmitimos al público lector de esta revista.

EL ARTE

El arte en los tiempos modernos—sostiene Lessing— ha ensanchado considerablemente sus límites. Su imitación, dícese, se extiende a toda la naturaleza visible, de la cual la belleza sólo forma una ínfima parte; su primera ley es la verdad y la expresión, y de idéntico modo que la misma naturaleza sacrifica en todo momento la belleza a destinos más elevados, debe también el artista subordinarla a su plan general, sin limitarse a representarla en más de lo que permiten la verdad y la expresión.

Basta con que por medio de la verdad y de la expresión lo feo de la Naturaleza se trueque en bello en el arte”.



LOGICA

Contaba un provinciano a un porteño que en su pueblo llovía en invierno todos los días.

—¡Qué cosa más desagradable! Y ustedes, ¿qué hacen?

—¿Nosotros?... Pues nada: dejamos que llueva no más.

A UD: LE INTERESA SABER

Que con la gran demanda de billetes es conveniente que no espere el sábado para la compra de sus billetes, porque corre el peligro de no encontrar su número.

●

Que es conveniente, siempre que Ud. compre billetes, tomar nota del número de los folios correspondientes, pues si se le extravía, Ud. no puede presentar denuncias, etc., sin este importante detalle.

●

Que es conveniente, coleccionar esta revista pues se seguirán publicando vistas históricas del Panamá de hace 40 años y del Panamá de nuestros días.



"Lotería" engalana hoy sus páginas con el retrato de la bella y culta señora doña Carmen Estripeaut de de la Guardia, nueva Presidenta de la Cruz Roja Nacional, y al hacerlo se complace en consignar sus bien fundadas esperanzas de que bajo la hábil dirección de tan distinguida dama la mencionada institución benéfica alcanzará sus mejores triunfos.

LA ISLA DE LA PAZ

Al hablar de Mallorca, dice Miguel de Unamuno:

"¡Hermosa tierra para envejecer despacio!, y es de hecho la parte de España, esta España insular, en que a más altas edades se llega. Es donde más viejos sanos y bien conservados se ven. Anteayer, día del Corpus, estuve un rato contemplando en la plaza de esta ciudad de Manacor a un grupo de ancianos que, sentados frente a un café, esperaban el paso de la procesión. Y era algo para apegarle a uno a la vida que pasa, a la vida de todos los días, a una vida pacífica, y, por decirlo así, insular, la visión de aquel pequeño senado de ancianos que esperaban lo que durante tantos años han visto y siempre igual. Porque esa procesión es la misma de que formaron parte, acaso llevando en

andas uno de los pequeños santos — las imágenes son muy pequeñas, — hace cuarenta o cincuenta o más años.

¿Pasa la vida en esta isla de la calma? ¿No es más bien que se queda? ¿Viven de veras estos tranquilos payeses que a tan alta vejez llegan?

Las costumbres son dulcísimas y patriarcales. Es acaso la región de España que da menos contingente a la criminalidad. Hay familias que al salir el lunes de casa para irse al campo y no volver hasta el sábado, dejan la puerta abierta, seguros de que nadie intentará robarles. Los crímenes de sangre son rarísimos. Me ha dicho el jefe de la Guardia Civil que en ninguna parte es más querido y estimado el benemérito instituto".

SECCION

José Ramón, el Ciego

*Para José Bolívar Figueroa,
con toda simpatía.*

*Asido de la mano
de su fiel compañero;
sintiendo la nostalgia
de no poder mirar la luz del cielo:
con la cabeza baja
como el que carga el peso
de una desgracia enorme,
de un gran dolor, de un malestar inmenso.
va desde un sitio al otro de la urbe
José Ramón, el ciego,
monarca del imperio de las sombras,
rey de la oscuridad, ¡el mejor reino!*

*Como un sello glorioso
que denuncia el pesar y el sufrimiento,
el rictus de la angustia
que va minando el pecho.
surca igual que la marca de una herida.
la cera de su rostro macilento,
donde otrora brillaron las sonrisas
de la satisfacción y del contento.,
cuando sus ojos, que hoy el infortunio
vendó con el más negro
capuz de los abismos,
se embriagaban de lumbres y destellos
en la contemplación casi beatífica
de lo creado por el Ser Supremo;
cuando, alegre, tejía
el encaje de todos sus ensueños
con los hilos dorados
de nuestro sol de fuego.*

*"Pobre!", dicen algunos
con voz de compasión, casi en secreto.
al verlo como marcha
con la melancolía de un enfermo
No poder contemplar la mano amiga
que en cariñoso gesto
en la suya se posa
con piedad saturada de respeto.
No poder extasiarse
con la vista, de nuevo,
ante la amada que limpió de cardos
y espinas punzadoras su sendero,
y colmó de perfumes
sus mejores anhelos!
No deleitarse más ante el hechizo
de unos ojos muy grandes y muy negros,
con son las entrañas
de los hombres perversos!
No verse más en el cristal movable
de las pupilas de esos
seres que son pedazos de su carne
y huesos de sus huesos!*

LITERARIA

*José Ramón, no obstante.
tiene el valor sereno
y la filosofía
de los varones griegos.
Y, estóico y resignado,
sin un reproche, en medio
de su gran desventura,
goza del privilegio
de no ver como triunfa la injusticia
en este mundo trágico y artero.
donde toda virtud merece escarnio
y toda iniquidad merece premio
y todo noble empuje es un fracaso,
y el más apetecible de los éxitos
lo alcanzan los estultos, los bribones.
los audaces, los siervos.*

*Y de este modo sigue su camino
bajo la cruz pesada de su duelo,
entre un coro de vivas simpatías
y una armoniosa música de afectos.
Y es porque en sus andanzas
tuvo siempre por norma lo sincero;
y ha sido y es su corazón lo mismo
que un oasis de sanos sentimientos,
donde la ingratitud nunca halló nido,
ni jamás encontró propicio suelo
el germen pernicioso de la envidia,
que fluye el más mortal de los venenos.*

*Y lo mismo que ayer, hoy y mañana
José Ramón continuará en silencio
su jornada, afanoso,
incansable, interperrito,
desde un extremo al otro de la urbe,
de este cruce genial del universo,
llevado de la mano por su guía,
por su fiel compañero;
librando hasta lo último
la lucha que reclama el noble esfuerzo,
sin el menor desmayo,
sin el menor sosiego,
hasta caer exámine
sobre el circo sangriento,
como aquellos valientes gladiadores
de los pasados tiempos,
una mano prendida del escudo
y otra mano prendida del acero.*

*¡Qué lección más hermosa
la que nos da José Ramón, el ciego,
monarca del imperio de las sombras,
rey de la oscuridad, el mejor reino!*

José Guillermo BATALLA.

El Tomate, Visto Bajo Todos sus Aspectos

Por W. R. BEATTIE

TOMADO DE LA REVISTA DE AGRICULTURA Y COMERCIO DE PANAMA

(CONTINUACION)

Debido a que muchas larvas permanecen en la tierra durante el invierno, es conveniente esparcir el afrecho venenoso por el terreno arado unos cuantos días antes de efectuar el trasplante de las tomateras a las plantaciones. Sin embargo, en caso de que la plaga se desarrollase después de efectuado el trasplante, será necesario aplicar la mezcla venenosa junto a la base de las plantas.

Para exterminar las orugas grandes y verdes, provistas de antenas, (Cuba: "Primavera"; Puerto Rico: "Gusano Verde"), *Protoparce sexta* Iohan, que se comen las tomateras, basta espolvorear o rociar las plantas con sustancias venenosas.

El pulgón de la papa o pulga negra, *Epidrix cucumeris* Harris por lo regular ataca a las tomateras que aún se encuentran en los semilleros y a las recién trasplantadas al campo. Pulverizando las plantas con caldo bordelés, según se describe más adelante, se evitan, en gran parte, los perjuicios causados por este insecto. En el sur de los Estados Unidos existe un gusano llamado gusano del tomate, *Heliothis* (obsoleta) *armigera* Hbn. que perfora el fruto y también hace estragos en las cápsulas del algodón y en las mazorcas de maíz. Esta plaga se combate con éxito pulverizando los tomates con sustancias venenosas, en cuyo caso hay que tener buen cuidado de lavarlos antes de ponerlos a la venta o consumirlos en la casa.

ENFERMEDADES DEL TOMATE

Varias de las enfermedades más comunes en el tomate se deben a los hongos o a las bacterias que se encuentran en el exterior o interior de las semillas o que han sobrevivido en la tierra de los semilleros, de la estación anterior.

PODREDUMBRE DE LA BASE DEL TALLO

(*Phythium butleri*, *Phythium debaryanum* Hesse)

Esta enfermedad, al igual que otras que atacan las plantas de los semilleros debido al exceso de humedad, se combate sometiendo las tomateras a un tratamiento de carbonato de cobre, sulfato de cobre monohidratado, óxido de cobre rojo y polvos orgánicos de mercurio, los dos primeros en una proporción de una cucharada a nivel, por cada 225 gramos de semilla, y el segundo, en una proporción de una cucharada por cada 100 gramos de semilla. Tratándose de los polvos orgánicos de mer-

curio, sigase las instrucciones del fabricante. Agítese las semillas y el polvo en una vasija bien tapada, cerniendo luego el polvo excedente antes de proceder a la siembra.

También pueden tratarse las semillas colocándolas en un saco de estopilla de algodón que se sumerge durante una o dos horas en una solución de 60 gramos de sulfato de cobre diluidos en 4 litros de agua. El sulfato de cobre no debe colocarse nunca en un recipiente de metal.

MANCHA DE LAS HOJAS DE LAS TOMATERAS

(*Septoria lycopersici* Speg)

Esta enfermedad ataca las hojas más próximas a la base de las plantas. Las hojas se cubren de pequeñas manchas pardas oscuras y pasado algún tiempo se marchitan y se mueren. El honguillo que causa esta enfermedad permanece en el terreno durante el invierno, en los residuos de la cosecha anterior.

Para combatir este mal las tomateras enfermas se entierran con el arado a bastante profundidad durante el otoño. La pulverización de las plantas con caldo bordeles y jabón de aceite de pescado a intervalos de diez días, da buenos resultados si se efectúa antes de que la enfermedad haya tomado incremento. Este procedimiento exige que se cubran ambas superficies de las hojas con la solución que se utilice, preferiblemente una mezcla de caldo bordelés, (Fórmula: 1.8 kilogramos de sulfato de cobre; 25 kilogramos de cal hidratada; 200 litros de agua), unida a kilogramo y medio de aceite de pescado por cada 200 litros de agua. Para preparar esta mezcla disuélvase como 1.8 kilogramos de sulfato de cobre en 100 litros de agua, y 2.5 kilogramos de cal hidratada en 100 litros de agua. Viértase ambas soluciones a un mismo tiempo en una tina o cuba, agitándolas constantemente, y añádase el jabón, que se habrá disuelto previamente en agua caliente, y se agrega poco a poco hasta que la mezcla viscosa quede disuelta. El jabón hace que la solución se extienda y adhiera mejor a la superficie de las hojas.

TIZON TEMPRANO

(*Macrosporium solani* Ell y Mart)

Esta enfermedad proviene de un hongo que produce la marchitez de las hojas y hace que el fruto se cubra de manchas. También es el responsable de la infección del tallo conocida por "podredumbre del

cuello". Las manchas que aparecen en las hojas por lo regular son más grandes y menos numerosas que las producidas por la enfermedad que causa la mancha de las hojas.

Existen dos clases de tizón temprano. Una de ellas produce pequeñas manchas pardorojizas en la superficie del fruto y ataca la piel solamente. Esta forma, muy común en el sur de los Estados Unidos, se conoce por niebla del tomate, *Alternaria tomato* (Cke.) N. Comb. La obra produce grandes manchas oscuras que generalmente aparecen en el tallo y a veces interesan el interior del fruto. Para combatir este mal es necesario desinfectar las semillas y los semilleros, y pulverizar las plantas con caldo bordelés.

TIZON TARDIO

(*Phytophthora infestans* (Mont) (De Bary)

Esta enfermedad, que además causa la marchitez de las hojas y la podredumbre del fruto, es también producida por el mismo honguillo que produce el tizón tardío de la papa. Este mal se combate igualmente, pulverizando las plantas con caldo bordelés.

ENFERMEDADES BACTERIANAS

La marchitez bacteriana, *Aplanobacter michiganense* E. F. Smith, y las manchas bacterianas, *Bacterium vesicatorium* Doidge son, por lo general, enfermedades muy perjudiciales al tomate. En aquellas plantas atacadas por la marchitez bacteriana, la enfermedad primero se manifiesta en las hojas inferiores. Los tallos y pecíolos aparecen endurecidos, mientras que las hojitas inferiores se marchitan o se tornan pardas, y se secan. Generalmente la planta presenta un sólo lado marchito, siendo esta una de las características de la enfermedad. Las partes más nuevas de los tallos se cubren de listas amarilloclaras que luego se agrietan. Parte de la médula se infecta y se torna amarilla, condición que produce más tarde cavidades en el tallo. Con frecuencia los frutos de las plantas enfermas presentan pequeñas manchas circulares, muy blancas, con un centro pardo circundado por una especie de aureola blanca. A medida que la enfermedad progresa las manchas del fruto se tornan salientes.

Las manchas bacterianas causan el mayor daño cuando atacan al fruto, en el cual aparecen pustulitas verdeclaras, que forman ronchas de centro pardo, deprimido y plano. Conforme pasa el tiempo desaparece el círculo verdeclaro que rodea el centro y éste se torna pardo, apareciendo circundado por una aureola más oscura, y la piel del fruto se agrieta y se abarquilla. En las hojas, la enfermedad produce pequeñas manchas de aspecto viscoso, que por lo regular causan grandes estragos en-

tre las plantitas jóvenes, pero en las plantas ya desarrolladas el daño no es tan grave.

ENFERMEDAD DEL MOSAICO

Esta enfermedad se manifiesta por una singular alteración del color de las hojas, que se presentan manchadas con zonas verdes y amarillas, y por el atrofiamiento de las plantas. Las hojas infectadas se presentan un tanto encarrujadas, abarquilladas y a veces deformes. La enfermedad se trasmite de una planta a otra por afidios o pulgones, y también por la mano del hombre, como resultado de la poda, atadura de las plantas, y otros cuidados culturales, en donde se viene en contacto con plantas enfermas.

El mosaico también se manifiesta en algunas malezas vivaces y es transmitido a las tomateras por insectos que previamente se han alimentado de ellas. Una vez que la enfermedad aparece en los plantíos se hace muy difícil dominarla, por lo que se deben tomar toda clase de precauciones para evitar el contagio de las plantas jóvenes.

Conviene hacer cuidadosas escardas dentro y alrededor de los plantíos, especialmente cerca de las almácigas. No deben hacerse semilleros en invernáculos donde haya tomateras atacadas por el mosaico, pues el contagio de las plantas jóvenes es casi seguro, y lo que es más grave, por lo regular pasa inadvertido hasta después de efectuado el trasplante a los sembrados.

El virus que causa el mosaico del tomate también afecta al tabaco y a veces se encuentra hasta en los productos elaborados del mismo, especialmente en el tabaco de mascar. Se ha probado que en ocasiones la infección de las plantas puede sobrevenir por descuidos cometidos por los trabajadores que tienen la costumbre de mascar tabaco, y por lo tanto, constituye este un hábito perjudicial cuando se trabaja con las plantas jóvenes.

PODREDUMBRE APICAL DEL TOMATE (*Fusarium erubescens*, Appel y Oven)

Esta enfermedad, ya mencionada en la sección de este artículo que trata sobre el riego, no es parasitaria, y causa la putrefacción del ápice florido del fruto, (Grabado 12). El mal se manifiesta generalmente, durante o después de las sequías, precisamente cuando las plantas necesitan más agua debido al rápido desarrollo del fruto durante esta época. Las pérdidas ocasionadas por esta enfermedad pueden reducirse en gran parte, aunque no evitarse del todo, prescindiendo del uso de grandes dosis de nitrógeno, especialmente de estiércol, y proporcionando a las plantas una cantidad adicional de superfosfato. La enfermedad generalmente se manifiesta en aquellas plantas que han gozado de tem-



GRABADO 12.—Fudrición del tomate.

peraturas favorables durante largos períodos y luego se exponen a temperaturas altas y a sequías. La mejor forma de combatir esta enfermedad consiste en un sistema de riego moderado.

ENFERMEDADES QUE CAUSAN LA MARCHITEZ DE LAS PLANTAS

Las enfermedades que causan la marchitez de las tomatas son muy comunes en el sur de los Estados Unidos; donde existen dos variedades de la misma, a saber la marchitez bacteriana *Aplanobacter michiganense* E. F. Smith y la marchitez fusarium, *Fusarium bulbigenum*, Var. *lycopersici* W. y R. Esta última es la más perjudicial, pues se trasmite por un hongo que una vez se introduce en la tierra vive casi indefinidamente en ella. Las plantas atacadas por la marchitez fusarium presentan amarillez y marchitamiento gradual de las hojas más desarrolladas, por donde generalmente comienza, y causa la muerte de las plantas más susceptibles. Una de las principales características de la enfermedad son las manchas pardas que aparecen en los tejidos leñosos del tallo, un poco más abajo de la corteza.

Los semilleros deben establecerse en terreno limpio, y cultivarse las plantas en suelo libre del organismo que causa la infección. Dado el caso, no obstante, de que el terreno disponible estuviese infestado, el mal puede contrarrestarse cultivando variedades de tomates resistentes a la marchitez fusarium.

La Secretaría de Agricultura de los Estados Unidos ha desarrollado variedades inmunes a la marchitez, entre las cuales las más conocidas son la "Marglobe," "Pritchard" y "Break O'Day." La variedad "Marglobe" se usa mucho para el consumo al natural y para la conserva. La varie-

dad "Pritchard" es un producto del mercado temprano y a veces se emplea en la elaboración de conservas debido a su excelente calidad. La "Break O'Day" se utiliza en el consumo local y da los mejores resultados cuando se cultiva en temperaturas frescas. La variedad "Glovel", que también es inmune a la marchitez y da frutos color de rosa, propios para la venta en mercados distantes, ha sido propagada recientemente por la Secretaría de Agricultura y la Estación Experimental de la Florida. Todas las variedades arriba mencionadas son también inmunes a la niebla del tomate.

La marchitez bacteriana produce el marchitamiento rápido de las plantas, al mismo tiempo que el tallo se torna blando y acuoso. El microbio que produce esta enfermedad ataca también a las papas, los pimientos, y otras solanáceas, y vive en el terreno durante algún tiempo. Algunas de las medidas profilácticas contra esta enfermedad son la rotación de cultivos, y evitar la siembra consecutiva de aquellas cosechas más relacionadas con el tomate, tales como la berenjena, la papa y el pimiento. Por lo tanto, los cultivos arriba mencionados nunca deben sembrarse en rotación con el tomate, ni tampoco debe permitirse que las malas hierbas de la familia *Solanum* crezcan cerca o en terrenos en que se cultivan tomates.

El éxito en el dominio de las enfermedades del tomate depende en gran parte de que se tomen las medidas necesarias antes de que el mal esté completamente arraigado. Esto se aplica especialmente a aquellas enfermedades que producen las manchas o la amarillez de las hojas. Por lo tanto, conviene comenzar la pulverización de las plantas con caldo bordelés u otras sustancias antes de que el mal se manifieste; es más, conviene pulverizar bien las plantas cuando menos una vez antes de trasplantarlas de los semilleros a los sembrados.

Los aperos que se utilizan en la aplicación de los insecticidas, ya sea en forma de líquido o en polvo, dependerá de la extensión de las plantaciones. Tratándose de plantíos pequeños se pueden emplear pulverizadores de mano. En plantaciones extensas se usan pulverizadores de tracción animal o mecánica.

El líquido o polvo debe aplicarse por ambos lados de las hojas, con suficiente presión para asegurar una distribución buena e uniforme de la sustancia que se utilice.

RECOLECCION Y MERCADEO

El grado de madurez en que deben recolectarse los tomates depende de la época del año y del fin para el cual se destina la cosecha. Los tomates producidos al comenzar la temporada de la cosecha, con

destino a los mercados distantes, deben recogerse aún verdes, pero completamente desarrollados. Para determinar si los tomates están lo suficientemente desarrollados para cosecharlos, se cortan unos cuantos en rebanadas con un cuchillo bien afilado. Si la pulpa alrededor de las semillas ha comenzado a adquirir consistencia gelatinosa y el cuchillo no corta las semillas, los frutos se pueden cosechar y enviar a los mercados situados a una semana o diez días de distancia del centro de producción. Tratándose de los mercados más cercanos, es decir, los que están a dos o tres días de distancia, debe esperarse a que los frutos presenten un color rosado o a que empiece a iniciarse el color. Los frutos que se cosechan aún verdes deben envolverse en papel absorbente y al hacer el embarque de los mismos, la refrigeración debe suprimirse durante los primeros dos o tres días. Sin embargo, después de este período se someten a una temperatura de 5° a 7° C más o menos. Los tomates que se cosechan ya rosados requieren refrigeración desde el lugar de embarque hasta el punto de destino.

Los peones que hacen la recolección pronto aprenden a reconocer, por la apariencia general y el color, el grado de sazón en que deben cosecharse los tomates. A los peones inexpertos debe enseñárseles a distinguir los frutos que por su color y desarrollo están listos para cosecharse. Los tomates que se recolectan aún verdes por lo regular no son de la misma alta calidad y del mismo sabor de los que se cosechan ya rosados o completamente maduros.

En la recolección de tomates, cualquiera que sea su grado de madurez, hay que tener gran cuidado de evitar cualquier magulladura o rasgadura de la piel. Por lo tanto, los cestos que se empleen para recoger los frutos deben estar forrados o acolchados en su interior. De igual forma, las cajas que se utilicen en el transporte de los tomates desde el campo hasta los almacenes de empaque, deben ser lisas y sin clavos que sobresalgan o bordes afilados que puedan causar algún daño a los frutos. Los huacales o las cajas que se usen en el transporte deben ser de tamaño pequeño para evitar que los tomates se aplasten o se magullen. Son preferibles las cajas que una sola persona pueda colocar con facilidad en las carretas o en los camiones.

Las cestas y cajas que se usen en la recolección deben ser de una profundidad de 30 centímetros, pues de ser más profundas con el peso de los frutos de encima generalmente se magullan los del fondo.

Los tomates que se cultivan para la venta en los mercados locales o para entrega a las fábricas de conservas deben recolectarse completamente maduros, pero duros y firmes.

Para la cosecha y entrega de tomates a las fábricas de conservas se prefieren los cestos que tienen cabida para unos 18 a 22 litros. Cuando se emplean cajas o cestos de mayor tamaño, los frutos por lo general se aplastan o se magullan. Los tomates se transportan casi siempre en camiones, directamente de los campos a las fábricas de conservas, aunque en ciertas regiones cercanas a las playas o a los ríos,

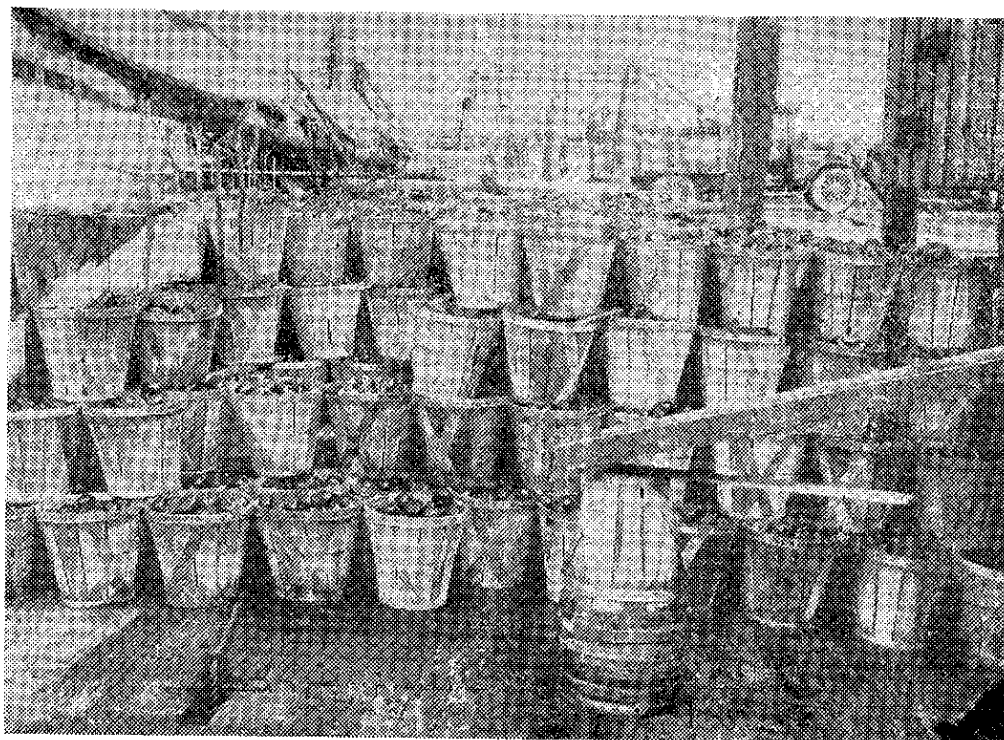

GRABADO 13.—Transporte correcto de tomates.

los cestos se transportan en barcos hasta las fábricas. En el Grabado 13 aparece un cargamento de tomates dispuesto en forma tal sobre la cubierta del barco que se elimina el riesgo de que los frutos se estropeen. Conviene no llenar las cestas demasiado.

En los Estados Unidos se han adoptado normas de clasificación para los tomates, de acuerdo con las cuales todos los frutos de calidad inferior permanecen en las granjas. El productor, por lo tanto, no puede enviar a mercados distantes frutos que no satisfagan los requisitos de calidad

que exigen las normas, pues al hacerse la selección y clasificación final antes de ponerlos a la venta, se descartarán como inservibles los tomates que no reúnan las cualidades necesarias.

Los tomates que no tengan el tamaño o la debida madurez, los de aspecto aspero e irregular, y los que estén agrietados y húmedos, que puedan deteriorarse facilmente durante la transportación, no deben enviarse a los mercados.

Para obtener un producto uniforme y de alta clasificación, conviene hacer el empaque de los frutos en almacenes centra-

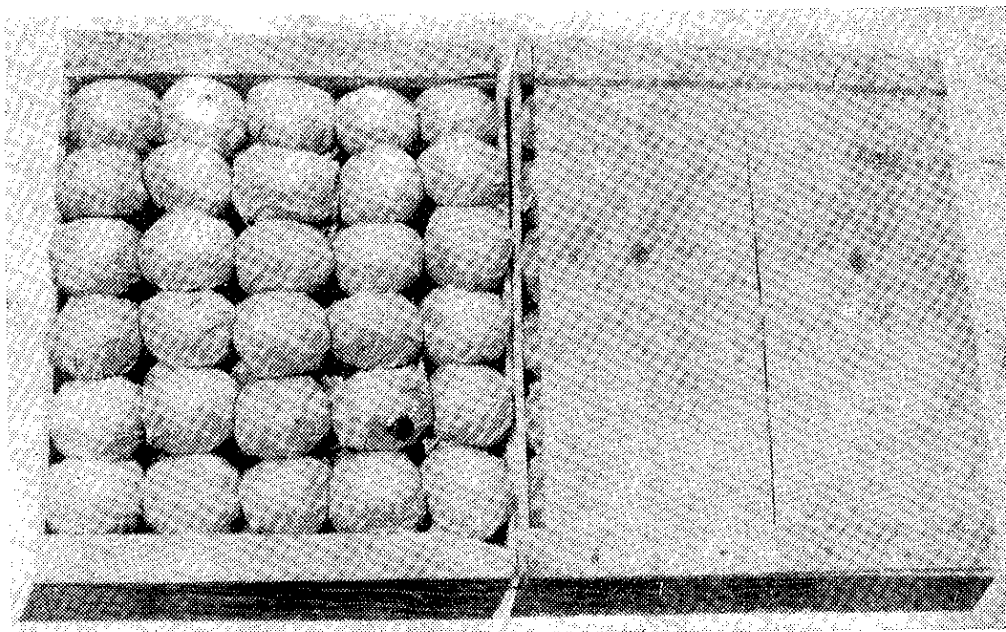

GRABADO 14.—Tipo de caja usada en el empaque del tomate.

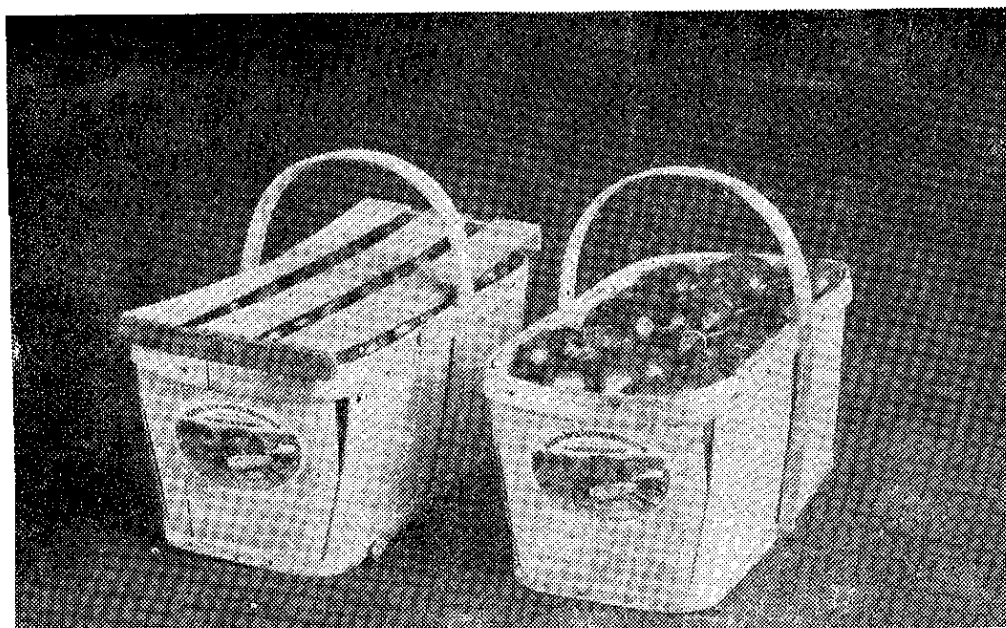

GRABADO 15.—Cesta usada para la venta del tomate.

les destinados a este trabajo solamente, que cuenten con un personal de clasificadores y empacadores expertos. Cuando el empaque se efectúa en las granjas, se hace sumamente difícil establecer normas de clasificación.

Los tomates precoces que se cultivan en el sur de los Estados Unidos, por lo general vienen envueltos en papel de seda y colocados en cajas como las que muestra el Grabado 14. Estas cajas por lo regular miden, interiormente, 41 centímetros de largo, por 15 centímetros de profundidad. Para proteger los tomates de la presión producida por la tapa de la caja, se colocan listones de 2 centímetros de espesor y bien acepillados, a cada extremo de la misma. Estas cajas por lo regular tienen capacidad para tres camadas de tomates más peque-

ños. Cuando los frutos están bien empacados, como se puede ver en el Grabado 14, las cajas tienen cabida para unos 14 kilogramos de tomates.

Muchos productores de tomates precoces emplean cestos de unos 13 litros, del tipo que aparece en el Grabado 15, para enviar sus frutos a los mercados. Cuando los tomates están bien empacados, estas cestas tienen cabida para 11 kilogramos, y aunque las asas impiden que se puedan acomodar bien los carros y camiones, debido a ellas se facilita su manejo cuando llegan a los mercados.

Cuando en el sur de los Estados Unidos se comenzó a producir tomates precoces para los mercados nortños, se usaban mucho los huacales de cuatro cestas, como los que aparecen en el Grabado 16, para en-

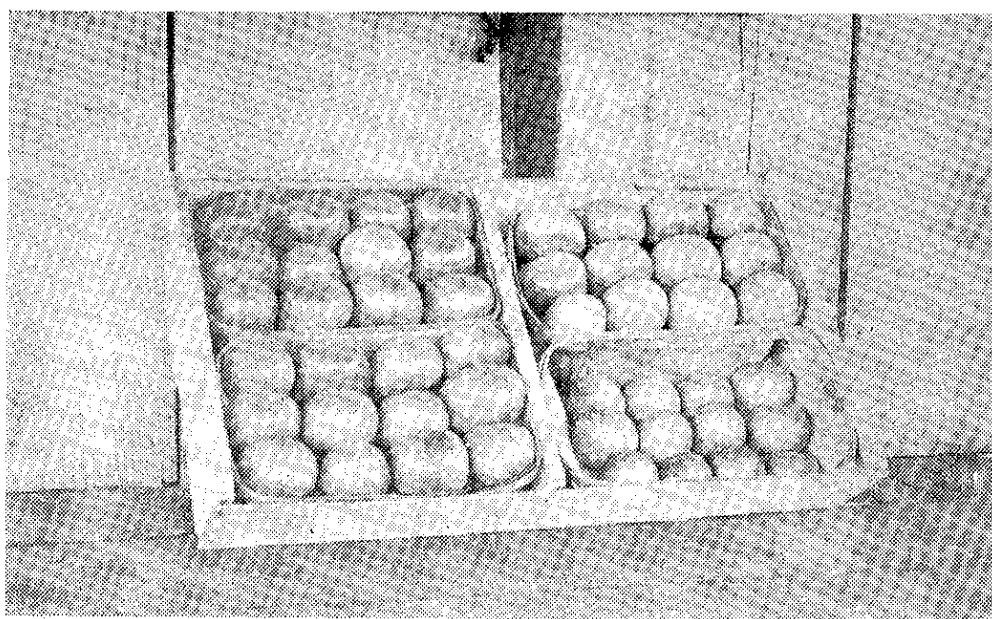

GRABADO 16.—Huacal de cuatro cestas para transportar tomates.

viar el producto de los mercados. Estos huacales tienen una medida interior de 11 centímetros de altura, 34 centímetros de ancho en la parte superior, 29 centímetros de ancho por la parte inferior y 56 centímetros de largo en el exterior. También cuentan con listones protectores de unos 2 centímetros de espesor, que se colocan a los extremos, así como con un tercer listón que se coloca en el centro del huacal y sirve para darle la firmeza necesaria y dividirlo en dos departamentos, ambos de unos 25 centímetros de largo en su interior. Cada uno de estos departamentos recibe dos centos oblongos de 33 litros, según el Grabado 16.

Los huacales de 6 cestos que aparecen en el Grabado 17, en un tiempo se usaban casi exclusivamente en el transporte de las cosechas tempranas de la Florida. Estos huacales tienen cabida para dos camadas de cestos oblongos de 4.4 litros cada uno,

o sea, seis cestos, y recibe de unos 16 a 19 kilos de tomates, de acuerdo con la solidez del empaque.

El tipo de cesto con agarredera que aparece en el Grabado 15 ha reemplazado, en gran parte, los huacales de cuatro y seis cestos. La distribución de los frutos en los cestos depende del tamaño y la forma de los mismos, aunque lo más corriente es empacar en tres camadas, variando la distribución de los frutos en las mismas. Por regla general el orden que se observa en las camadas superiores e inferiores es el mismo, variando, solamente, el de la camada intermedia. El Grabado 15 muestra la distribución que más se usa en el empaque de tomates.

ALMACENAJE

Los tomates, tanto verdes como ya maduros, no deben almacenarse en frigoríficos, pues al sacarse se tornan fofos. Los tomates verdes pueden cosecharse tarde en

la estación y almacenarse durante cortos periodos, a una temperatura entre 7° y 16° C. Los tomates verdes almacenados maduran en temperaturas que pasan de 10°C

Los almacenes o cuartos donde se maduran los tomates deben mantenerse bastante húmedos para evitar que los frutos se sequen. La temperatura determina, en gran parte, el tiempo que los frutos han de tardar en madurarse. Estos nunca deben exponerse a temperaturas menores de 3.1° ó 4.4°C. y pueden almacenarse con o sin la envoltura de papel de seda. En los depósitos nunca deben faltar recipientes con agua para mantener la humedad atmosférica, y rociar de vez en cuando los frutos envueltos para evitar que se sequen.

Los tomates almacenados deben colocarse en huacales de tres camadas a lo sumo, o preferiblemente, en anaqueles de una o dos camadas. Los frutos deben examinarse a intervalos cortos, seleccionando aquellos que empiecen a madurar para enviarlos a los mercados consumidores y de-

jando los demás hasta que maduren. Si se procede en esta forma, los tomates almacenados se conservan en buen estado durante un periodo de cuatro a seis semanas después de su cosecha. Sin embargo, la calidad de los frutos que se maduran en almacén nunca es tan buena como la de los frutos que se maduran en la planta.

COSTO DEL CULTIVO Y BENEFICIOS

Es imposible precisar las cifras exactas del costo del cultivo de tomates, ni tampoco calcular las ganancias que se derivan del mismo. Mucho depende de la calidad del terreno y el rendimiento que se espera.

En los Estados Unidos, el rendimiento varía entre 7 y 45 toneladas métricas por hectárea, aunque en algunas ocasiones ha sido de unas 56 a 67 toneladas métricas por hectárea. Tratándose de las cosechas que se destinan a la industria de conservas, especialmente en el este de los Estados Unidos, un rendimiento de 15 a 18 toneladas métricas por hectárea se considera exce-

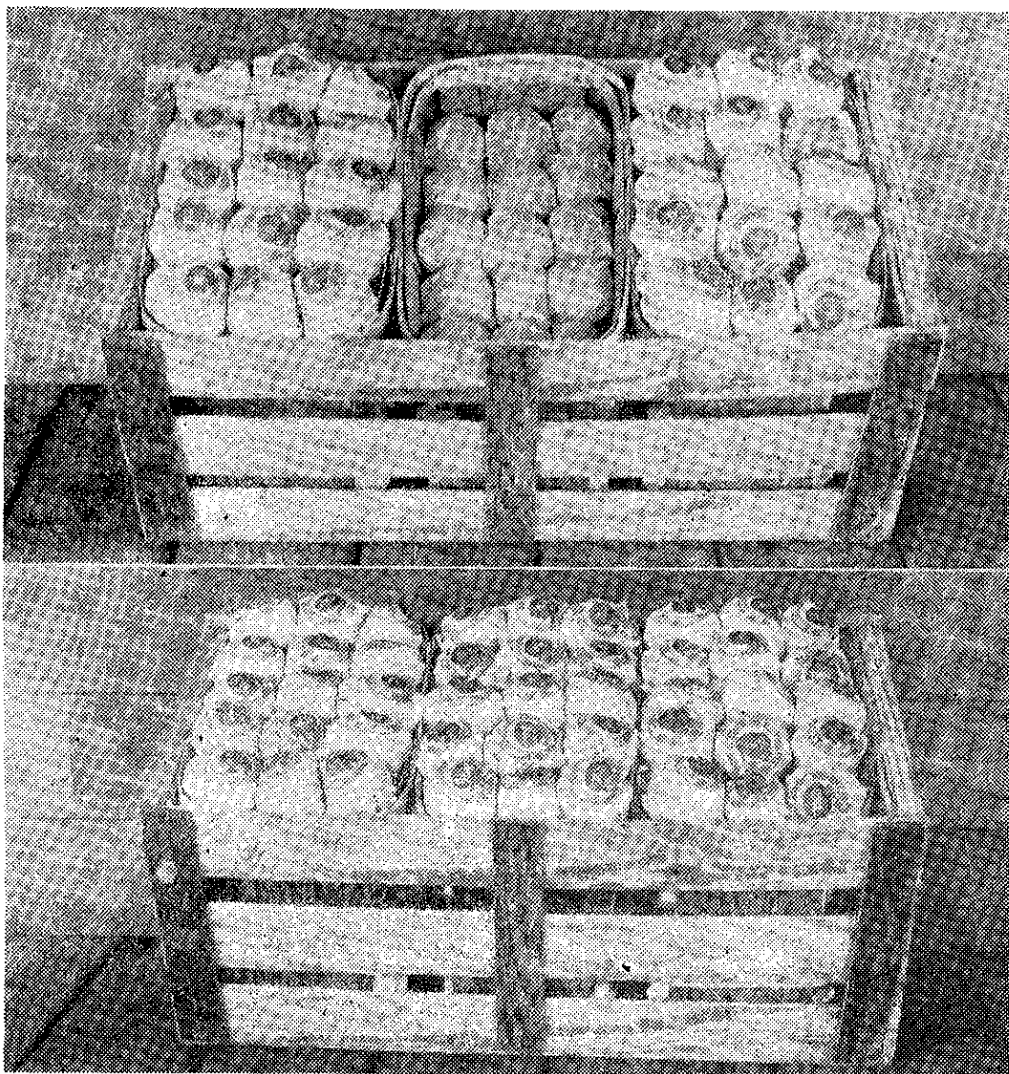

GRABADO 17.—Huacales de seis cestas listos para el mercado.

lente. En California se alcanzan rendimientos algo más elevados.

Al hacer los cálculos referentes al costo del cultivo de tomates, deben incluirse los siguientes gastos: arrendamiento de la tierra, preparación del suelo, costo de la semilla y del cultivo, abonos, trasplante, riego, recolección, envases y gastos de empaque y entrega. Además de estos gastos, debe siempre reservarse una suma para inspección del servicio, interés del capital o empréstitos, deterioro natural del equipo debido al uso, y empleados supernumerarios. Las cifras relativas al costo deben estar basadas en el número de huacales enviados a los mercados consumidores o en las toneladas de tomates enviadas a las fábricas de conservas, más bien que en la extensión de terreno que se ha empleado en el cultivo de los frutos.

CONSERVA

De acuerdo con las estadísticas obtenidas por la Secretaría de Agricultura de los Estados Unidos, durante la estación de 1936 se entregaron a las fábricas de conservas, 1,700.000 toneladas métricas de tomates, de los cuales se obtuvieron 24,000.000 de cajas de 24 latas cada una, además de puré, salsa y jugo de tomates.

Debido a su naturaleza ácida, el tomate es relativamente fácil de enlatar, por lo que se adapta bien al enlatamiento en la casa o en las granjas. El uso del jugo de tomates como bebida alimenticia se está haciendo cada vez más popular, lo que hace que se empleen en la manufactura del mismo los tomates más selectos y de más alta calidad.

RESUMEN

El tomate, considerado en otros tiempos como venenoso y cultivado solamente como planta de adorno, es hoy uno de los cuatro o cinco productos hortenses de mayor importancia de los Estados Unidos.

Botánicamente el tomate es una fruta, aunque por lo general se considera como una hortaliza. Durante los últimos años se han producido distintas variedades de tomates, especialmente resistentes a la marchitez bacteriana y otras enfermedades.

Aunque es imposible conservar tomates en refrigeración, las cosechas de invierno se cultivan en invernáculos y en aquellas regiones donde el clima es favorable para el cultivo de invierno. En esta forma, los mercados tienen provisión de tomates en todas las épocas del año.

EL CABALLO DE ATILA



La señora mamá del niño terrible ha ido de visita a casa de unas amigas, llevando a su vástago. Y la monadita no ha dejado títtere con cabeza. Rompió la taza en que le sirvieron el té, tiró por los suelos un florero haciéndolo añicos, y pisoteó el jardín destrozando casi todas las plantas. Cuando la mamá del niño terrible se retiró, menudearon los comentarios de las dueñas de casa.

—¡Qué barbaridad!

—En toda mi vida no he visto un chiquillo más mal educado.

—¿Será lo mismo en su casa

—No he visto nada más torpe que esa criatura. ¡Qué manos, mi Dios!

—¡Y qué pies! ¿¿Has visto cómo ha dejado el jardín.

—Sí que le he visto. Habrá que llamar al jardinero.

—Y al tapicero.

—Y al lustrador.

—¡Vaya una alhaja de niño!

—¿Niño ¿Niño has dicho? Eso no es un niño, hijita. Es el caballo de Atila.

Atila fué un rey de los hunos, llamado por su ferocidad "el azote de Dios", apodo que le puso uno de sus vasallos adulones y que él adoptó complacido. Su reino comprendía toda la Escitia, desde el mar Báltico hasta el mar Negro. Su ejército constaba de 700 mil combatientes feroces y sanguinarios, que atribuían a su jefe poderes sobrehumanos y que le obedecían ciegamente.

La civilización del imperio romano le inspiró un odio mortal, que le indujo a lanzar sobre él sus hordas ávidas de sangre y pillaje. La invasión se produjo comenzando por el imperio de Oriente, llegando a las Termópilas, y destruyendo a su paso siete ciudades. La paz con el imperio fué celebrada mediante fuertes tributos para el caudillo de los hunos y su dominio absoluto sobre el comercio en los puertos del Danubio.

La soberbia de Atila era tan grande que afirmaba que donde pisaba su caballo no volvía a crecer la hierba.

GUERRA AL CHANCE CLANDESTINO

Cuando usted compra chance clandestino se expone a que no le paguen. Son innumerables los casos en que esto ha sucedido.

Cuando Ud. compra chance clandestino, en vez de cooperar al mantenimiento de las diversas instituciones de caridad con que cuenta el país, está Usted contribuyendo a aumentar el peculio individual de quienes se dedican a este negocio.

Un bill de chance clandestino que Usted compra representa una ración alimenticia que le está quitando a un enfermo menesteroso en nuestros hospitales de caridad o a un niño pobre en nuestros comedores escolares.

Absténgase, pues, de comprar chance clandestino y compre únicamente el oficial de la Lotería Nacional de Beneficencia.

NOTIFICACION.



Con el fin de evitar pérdidas de tiempo y molestias a los interesados, se les hace saber que por ahora no hay cupo para nuevas billeteras, ni posibilidad de aumento de billetes.



NOTA: La Gerencia de esta empresa se ha visto en la penosa necesidad de hacer la notificación que aparece en diversos sitios de sus oficinas, más que para evitarse la contrariedad que le causa el estar resolviendo negativamente las solicitudes que sobre el particular se le dirigen, para evitarles a los interesados en la adquisición de billetes, tanto de los sorteos regulares como de los de CHANCE y TRES GOLPES, un tiempo precioso que bien podrían dedicar al desarrollo de otras actividades.

BANCO NACIONAL DE PANAMA

FUNDADO EN 1904

DEPOSITARIO OFICIAL DE LA REPUBLICA

OPERACIONES BANCARIAS EN GENERAL

**CUENTA CON EL MEJOR SERVICIO EN EL PAIS
CON SUCURSALES EN COLON Y AGENCIAS EN**

AGUADULCE

ALMIRANTE

BOCAS DEL TORO

CHITRE

CONCEPCION

DAVID

LAS TABLAS

O C U

PENONOME

PUERTO ARMUELLES

SANTIAGO

Dirección Telegráfica: "BANCONAL"

EDUARDO DE ALBA, Gerente

Servicio automático de agua caliente, necesidad indispensable del hogar moderno

Donde hay agua caliente en abundancia se goza de comodidad y conveniencia.

Deje que el agua caliente haga los trabajos de su hogar con limpieza y rapidez.

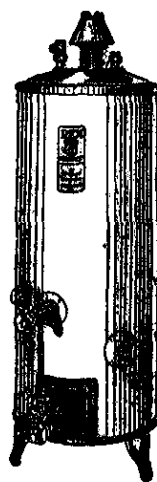

AUTOMATICO
EFICIENTE
ECONOMICO
LIMPIO

Calentadores REX o CHIEF

COMPañIA PANAMEñA DE FUERZA Y LUZ

SIEMPRE A SUS ORDENES

PANAMA

COLON

CAJA DE SEGURO SOCIAL

INSTITUCION AUTONOMA, CON PERSONERIA JURIDICA

RESUMEN DE LOS BENEFICIOS DEL SEGURO SOCIAL

(DECRETO No. 90 DE 12 DE AGOSTO DE 1941)

- * **Por enfermedad:** Asistencia Médica, Asistencia Dental, Hospitalización, Servicios Quirúrgicos, Servicio de Farmacia y Servicios de Laboratorio. Número de cuotas necesario: 12.
- * **Por Maternidad:** Asistencia Médica. Hospitalización. Servicios Quirúrgicos, Servicios de Farmacia y Servicios de Laboratorio. Número de cuotas necesario: 12.
- * **Por invalidez:** Pensión mensual en dinero, proporcional al monto y número de las cuotas pagadas. Número de cuotas necesario: 60.
- * **Por Vejez:** Pensión mensual en dinero, proporcional al monto y número de las cuotas pagadas. Número de cuotas necesario: 60.
- * **Por Muerte:** Auxilio en dinero, proporcional al monto y número de las cuotas pagadas, en favor del cónyuge e hijos menores del asegurado. Número de cuotas necesario: 12.

PANAMA

COLON

Edificio Century Club (Calle L.) Edificio Arboix, (Calle del Frente)
Teléfono 3177

Teléfono 770

Gerente: MANUEL M. VALDES.

THE STAR & HERALD Co.

(LA ESTRELLA DE PANAMA)



TIPOGRAFIA
LITOGRAFIA
FOTOGRAFADO
RELIEVE
ENCUADERNACION
PAPELERIA



EL MEJOR EQUIPO Y EL MAS
MODERNO DE HISPANO-AMERICA

PANAMA, R. DE P.

Teléfono 696

Apartado 159

NUMERO 8

CALLE DEMETRIO H. BRID

No. 8

CERVEZAS PANAMEÑAS



Acompañe al placer de una comida
la delicia de una Cerveza Helada

Balboa-Milwaukee-Atlas

Cervecería Nacional, S. A.



En un Pabellón de Maternidad del Hospital Santo Tomás,
Institución que sostiene la Lotería.

- ASISTENCIA SOCIAL, EN SU MAS AMPLIO SENTIDO, ES LA FINALIDAD EXCLUSIVA DE LA LOTERIA NACIONAL DE BENEFICENCIA



- SE DESTINA TODO SU PRODUCTO A LA AYUDA Y SOSTENIMIENTO DE HOSPITALES, CLINICAS, ESCUELAS, PREVENTORIOS Y ASILOS; DISEMINADOS POR TODO NUESTRO PAIS.



- COMPRE USTED SUS BILLETES TODAS LAS SEMANAS COLABORANDO ASI A LA OBRA BENEFICA DE ESTA INSTITUCION, Y DEJESE SORPRENDER GRATAMENTE CON LOS PREMIOS GENEROSOS QUE DISTRIBUYE.

AVISO IMPORTANTE

Se informa a los billeteros que, a partir del sorteo ordinario que se jugará el 20 de Junio próximo, los billetes aparecerán con 48 fracciones. A ningún billettero se le rebajará billetes a fin de que se beneficie con el aumento aludido. Es conveniente que los que no tienen la garantía suficiente para respaldar sus billetes procedan a prestarla a la mayor brevedad.

AL PUBLICO EN GENERAL SE LE NOTIFICA QUE NO SE ACEPTARAN NUEVAS BILLETERAS HASTA NUEVO AVISO.

SAMUEL LEWIS Jr.

GERENTE