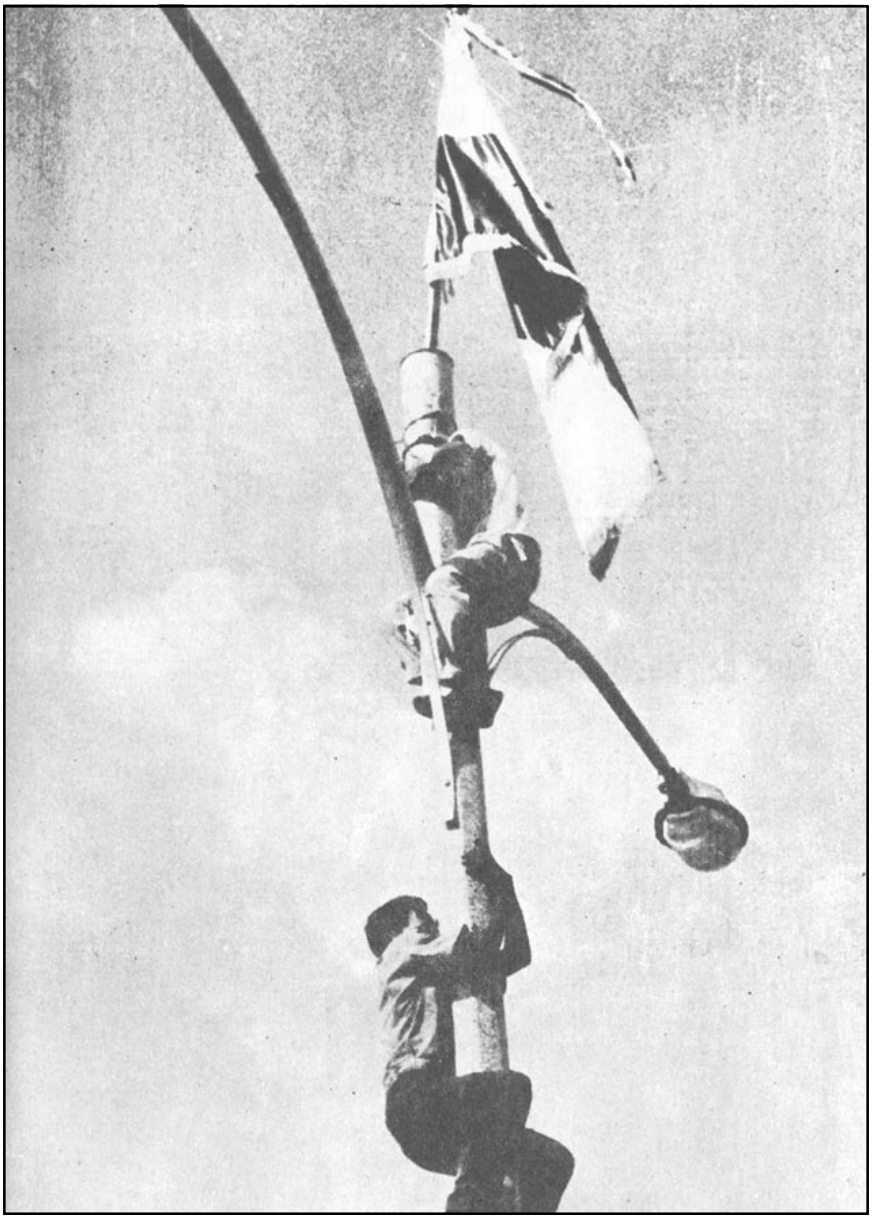

Despreciando los proyectiles del proderoso ejército norteamericano dos jóvenes patriotas colocan la bandera panameña en lo alto de un poste alumbrado.

3. Acción oficial

El Presidente de la República, Don Roberto F. Chiari, la misma noche del 9 de enero, cuando se produjo la agresión armada de la Policía y militares de la zona del canal a la población panameña, reunió al Cuerpo de Diplomático acreditado en Panamá y a los Ministros de Estados para informarles de la agresión de que había sido víctima Panamá.

El presidente de la Republíca, Don Roberto F. Chiari se reune con la Comisión de Relaciones Exteriores, y los Embajadores Miguel J. Moreno Jr., y Jorge E. Illueca, para tratar sobre nuestras relaciones con los Estados Unidos. Aparecen, de izquierda a derecha, Don Ernesto de la Guardia Jr., Dr. Julio Linares, Lic. José Issac Fábrega, Dr. Octavio Fábrega, Lic. Carlos Sucre C., el Embajador Jorge E. Illueca, el Presidente Chiari, el Embajador ante la Casa Blanca, Lic. Miguel J. Moreno Jr., el Ministro de Relaciones Exteriores, Dr. Galileo Solís, el Dr. Arturo Morgan Morales, el Lic. Eloy Benedetti, el Dr. Carlos Icaza Arosemena, el Lic. Ignacio Molino y Don Ricardo Arias Espinosa.

El Presidente Chiari, el Canciller Solís y el Ministro Tapia reciben, en el despacho presidencial, a los comisionados de la OEA.

Los delegados de la OEA cambian impresiones con altos funcionarios panameños en el Palacio Presidencial.

Los comisionados de la OEA cambian impresiones después de las primeras observaciones sobre el lugar de los sucesos.

En el Palacio Presidencial, los comisionados de la OEA hacen observaciones en torno a los sucesos.

Otros momentos de cambio de impresiones entre los delegados de la OEA.

Corresponsales de prensa, camarógrafos, fotógrafos y observadores de todo el mundo se concentraron en Panamá para informar acerca de los dramáticos sucesos.

Con motivo de los incidentes en el mes de enero, entre miembros del Ejército de Estados Unidos en la Zona del Canal de Panamá y los panameños, se dirigieron a nuestro país, juristas de la Corte Internacional de La Haya, con el fin de hacer algunas investigaciones. En la fotografía conversando con el Dr. Jorge E. Illueca, aparecen el representante de la India, señor Vakil y el representante de Holanda, señor Belifante. También figura, atrás a la izquierda, el señor Cotrel, abogado del Departamento de Estado de Estados Unidos.

Los 63 distritos de la República, se hicieron eco de los sucesos ocurridos durante los días 9, 10, 11 y 12 de enero de 1964, y se reunieron en Congreso para tratar sobre tales asuntos y prestar su respaldo al Presidente de la República en su actitud de romper Relaciones Diplomáticas con Estados Unidos y exigir negociaciones de un nuevo Tratado. Las tres gráficas anteriores, presentan tres aspectos del desarrollo de este magno Congreso de Municipios en la Ciudad de Panamá.

Líderes estudiantiles universitarios son recibidos en el Palacio Presidencial por el Presidente Chiari.

Delegados estudiantiles visitan al presidente para ofrecerle su apoyo en la gesta reinvindicadora.

Letreros de hondo sentido panameño surgieron por todas partes en manos del pueblo.

Poco despúes del restablecimiento de las Relaciones Diplomáticas entre Panamá y los Estados Unidos, las dos naciones designaron sendos Embajadores Especiales, para los efectos de las conversaciones sobre un nuevo tratado del Canal de Panamá. Por los Estados Unidos a E. Robert Anderson y al Dr. Jorge E. Illueca por la República de Panamá.

El Lic. Miguel J. Moreno Jr., nuevo Embajador de Panamá en Estados Unidos, y el Dr. Jorge E. Illueca, Embajador Especial de nuestro país, para los efectos de las Conversaciones sobre un nuevo tratado del Canal de Panamá, conversan en la Casa Blanca, con el Presidente Lyndon B. Johnson, de Estados Unidos, después de haber presentado sus Cartas Credenciales.

4.Los patriotas caídos

Alrededor de las 6 de la tarde comenzaron a llegar al Hospital Santo Tomás las primeras víctimas de los proyectiles notreamericanos. En la gráfica puede verse al héroe Ascanio Arosemena conduciendo a su compañero herido. Poco después él mismo regresaría sin vida a ese centro de salud. Ascanio Arosemena fue la primera baja de la legión de patriotas que defendieron la soberanía nacional.

También las muchachas dieron su cuota de sangre en la lucha por la dignidad de la Patria ofendida.

Sin más armas que el patriotismo, los grupos populares enarbolaban la bandera en su avance hacia la Zona del Canal, para caer heridos por las balas extranjeras.

En sillas de ruedas eran transportados los heridos hasta los puestos de curación.

Otro de los que sintieron perforada su entraña por la metralla estadounidense en un país que abrió su entraña para beneficio del mundo.

Las salas del Santo Tomás estaban tan abarrotadas de heridos, que algunos tuvieron que esperar largos turnos para ser atendidos.

Con la ayuda de los boys scouts, los heridos son atendidos en las salas del Hospital Santo Tomás.

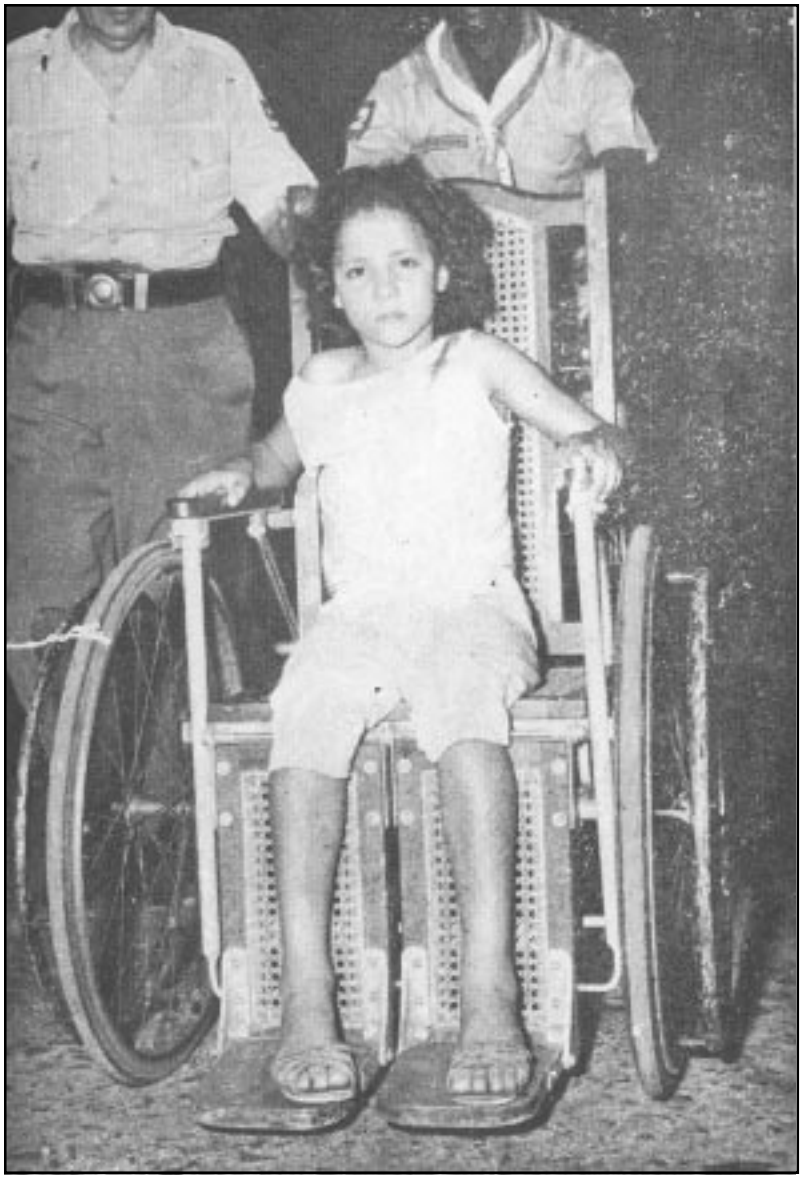

Una niña fue sorprendida por las balas de los Estados Unidos, que penetraron hasta el interior de su residencia.

Médicos, enfermeras y voluntarios prestaron su cooperación para atender a las víctimas de la agresión extranjera.

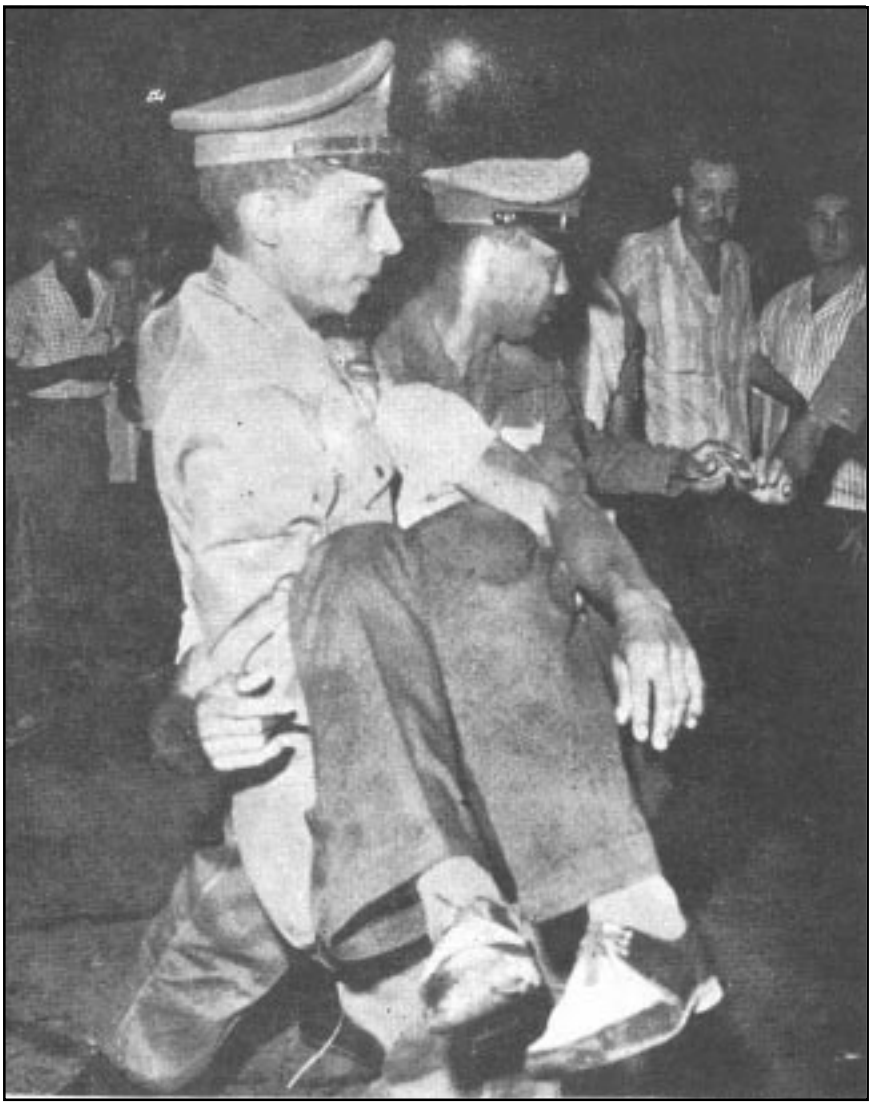

Más de trescientos heridos fueron transportados a los hospitales de la capital durante los trágicos sucesos.

Algunos derramaban su sangre en la línea limítrofe. Otros, la donaban en el Hospital, para tratar de remplazar la que había quedado en el filo de las bayonetas estadounidenses.

Mujeres y niños también fueron víctimas del ataque de las ametralladoras de las fuerzas armadas acantonadas en la Zona del Canal.

La mayor parte de los muertos y los heridos, eran estudiantes de los colegios secundarios.

Vendadas las heridas, los jóvenes panameños pedían la oportunidad de volver a tratar de sembrar la bandera bajo las balas zoneítas.

Aunque el General O'Meara dijo que sus soldados habían disparado "al suelo y al aire", las heridas eran en el pecho y el rostro.

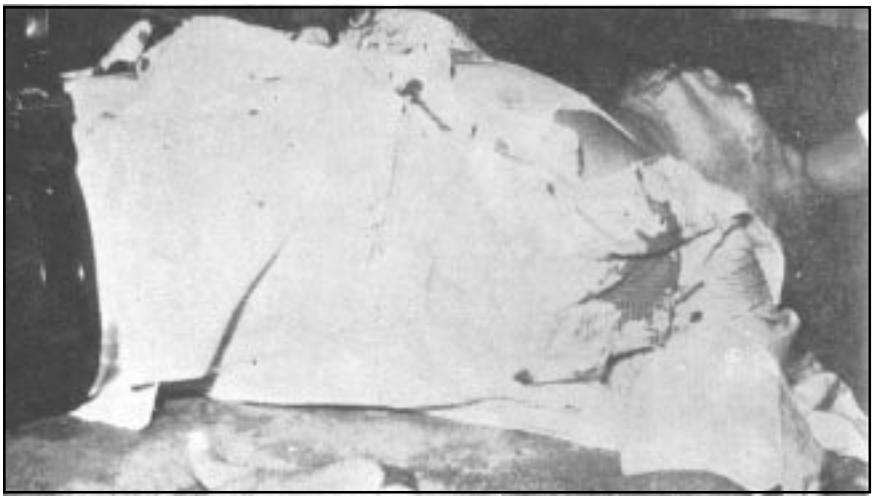

Sangre, dolor y lágrimas derramadas en defensa de la soberanía ultrajada por el ejército de los Estados Unidos.

Murieron con la esperanza de que su heroico sacrificio no haya sido en vano.

El horrendo ataque hizo su mayor cosecha entre los adolecentes de las escuelas secundarias, gestores de la Operación Soberanía.

Más de veinte muertos se acreditaron las tropas estadounidenses, que pusieron en acción las armas más modernas contra un pueblo indefenso.

Salieron pacíficamente de sus colegios a sembrar banderas panameñas y regresaron en camilla a la sala del hospital.

5. Los funerales de las víctimas

Una vez terminada la ceremonia religiosa en la Catedral Metropolitana, el cortejo fúnebre con las víctimas partió hacia el Jardín de Paz.

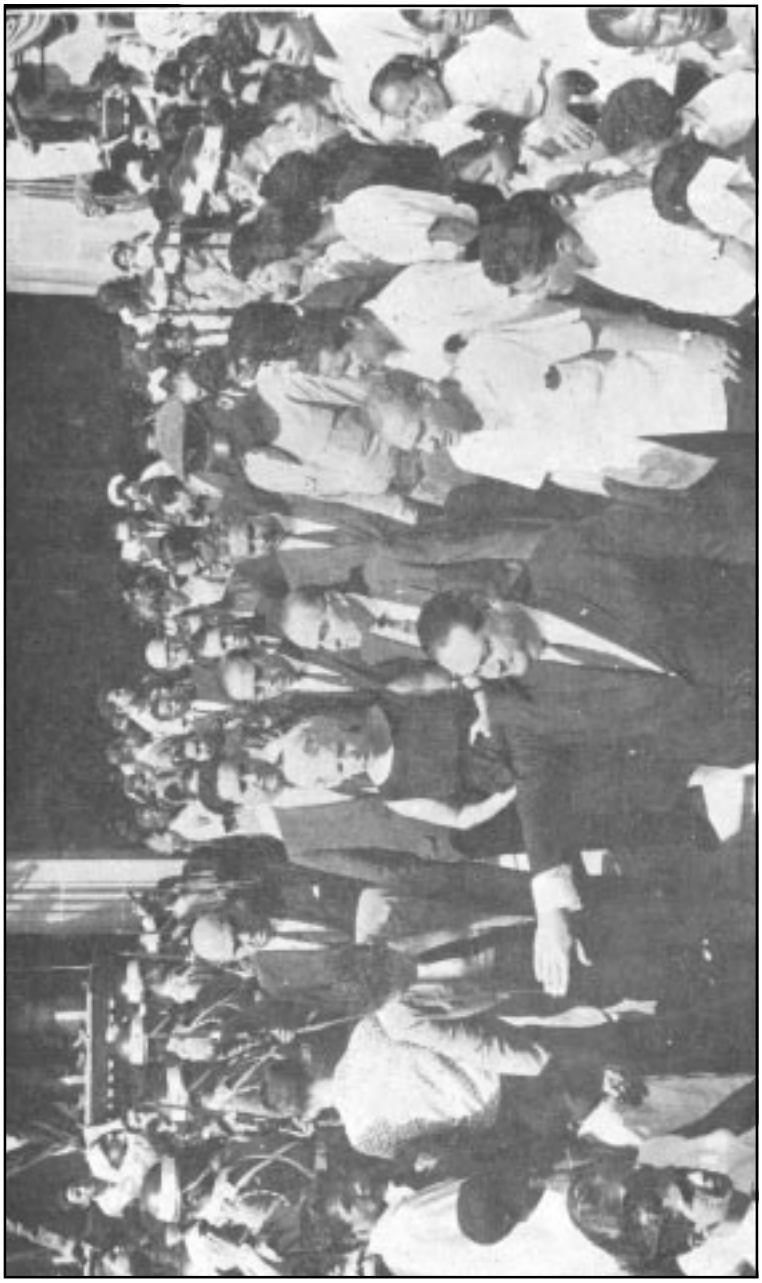

El Presidente Chiari, acompañado por su gabinete, miembros del cuerpo diplomático y altos funcionarios del Gobierno acompañaron el cortejo fúnebre.

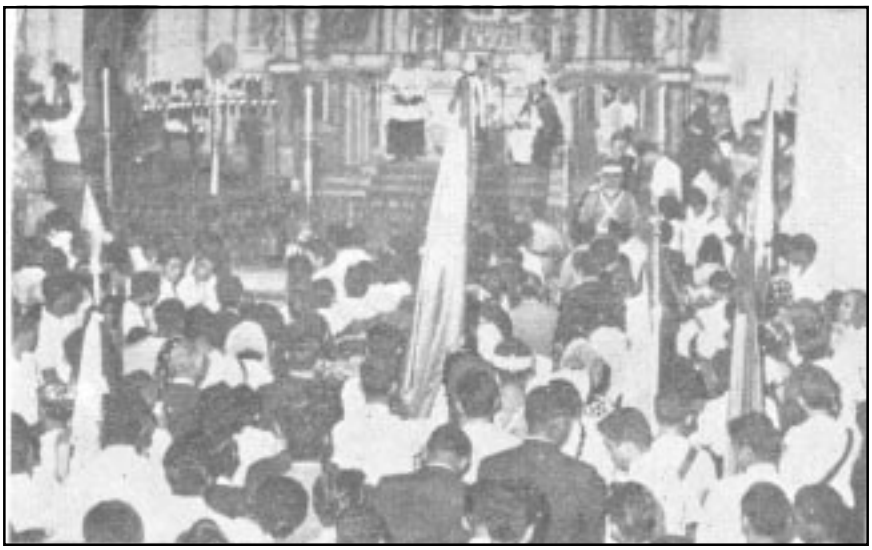

Parte de la multitud que aguardó durante largas horas para despedir a las víctimas de la agresión estadounidense.

Grupos populares aguardan en las calles y las aceras el paso del cortejo fúnebre hacia el Jardín de Paz.

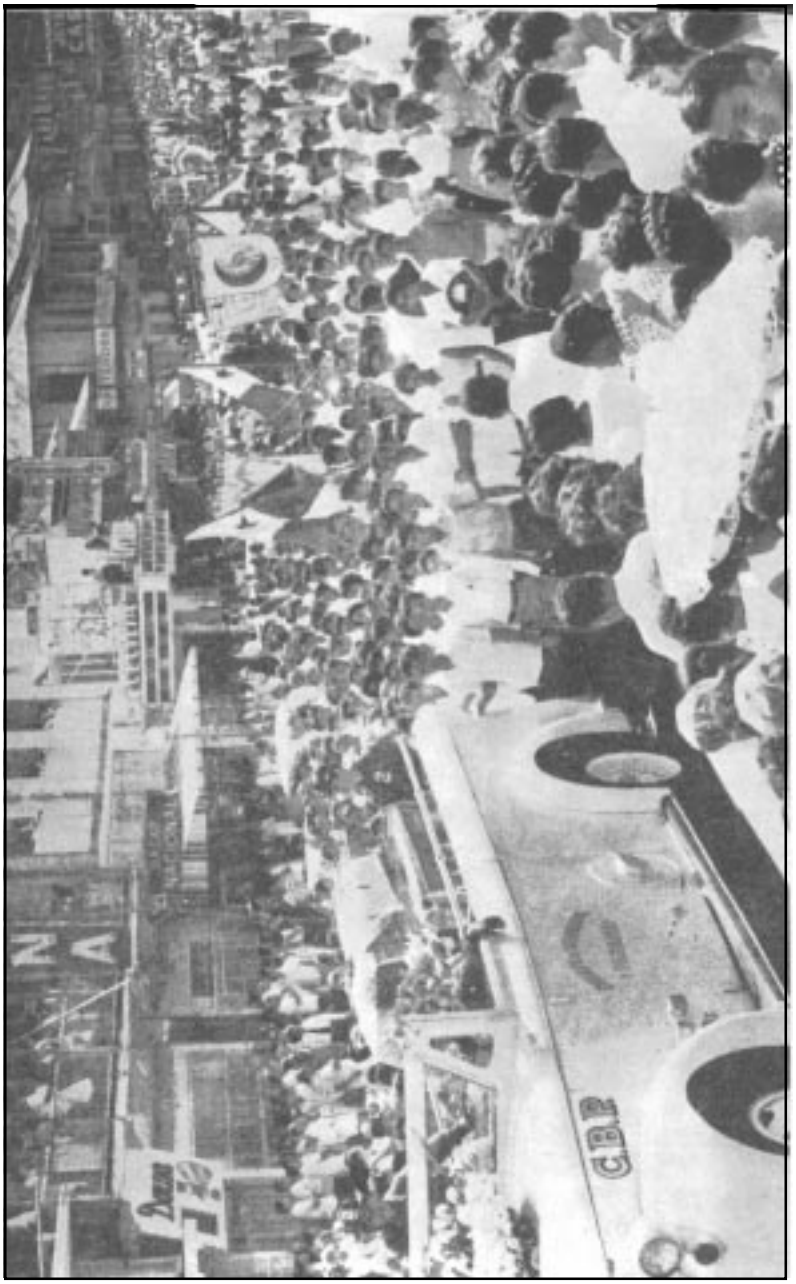
CBR

NACIONAL

También Colón, la segunda ciudad de la República, ofreció su caudal de sangre en la defensa de la soberanía nacional.

Índice

ÍNDICE

IX **El 9 de enero y sus antecedentes históricos,** Rolando E. Hernández S.
XXI EDITORIAL

3 I. PROBLEMÁTICA INTERNACIONAL ENTRE PANAMÁ Y LOS ESTADOS UNIDOS EN LOS SIGLOS XIX Y XX.
3 1. Informe de Francisco de Fábrega sobre el Incidente de la Tajada de Sandía
9 2. El Incidente de la Tajada de Sandía Ernesto J. Castillero.
12 3. Convención de Constantinopla (29 de oct., 1888).
18 4. Exposición presentada al Secretario de Estado de los Estados Unidos de América por el Enviado Extraordinario y Ministro Plenipotenciario de la Rep. de Panamá don José Domingo de Obaldía (11 de agosto de 1904).
32 5. Nota-protesta del Dr. Garay al Departamento de Estado de los Estados Unidos (24 de agosto de 1921).
37 6. Medio siglo de relaciones entre Panamá y los Estados Unidos por Ricardo J. Alfaro, ex-presidente de la República.
61 7. Cronología de la agresión 1958, 1959, 1963.
II. LOS SUCESOS DE 1964.
63 **1. Los pasos del agresor.**
68 **2. Testimonio Oficial.**
68 Los sucesos de noviembre de 1959 (Antecedentes de la agresión sufrida por Panamá en Enero de 1964).
71 Narración de los sucesos de Enero de 1964 (Los hechos que provocaron la agresión).
73 Los estudiantes panameños en la Escuela de Balboa.
75 La agresión de la Policía Zoneíta en el Límite.
77 El ejército norteamericano entra en acción.
79 Los sucesos de la Ciudad de Colón.
80 Ocupación del Corredor de Colón por fuerzas norteamericanas.
81 Cierre del Puente de las Américas.

82 La Gestión Oficial.
84 Nota de fecha 10 de enero de 1964 dirigida al Presidente del Consejo de Seguridad por el Representante Permanente de Panamá.
85 Orden del día provisional de la 1086a. Sesión del Consejo de Seguridad.
85 Telegrama del 10 de enero de 1964, dirigido al Secretario General de las Naciones Unidas por el Secretario General Adjunto de la Organización de los Estados Unidos.
86 Sesión del Consejo de Seguridad, del viernes 10 de Enero de 1964.
92 Discurso pronunciado por el Excelentísimo Sr. Miguel J. Moreno Jr., Embajador, Representante de Panamá en la Sesión Extraordinaria del Consejo de la Organización de los Estados Americanos celebrada el 31 de Enero de 1964.
100 Anuncio Oficial del Consejo de la "OEA".
101 Texto de la Traducción hecha Por la Secretaría del Consejo de la O.E.A. de las declaraciones del Presidente Johnson.
102 Texto de las Declaraciones del Presidente Chiari.
103 Textos Oficiales sobre la Denuncia Panameña ante el Consejo de Seguridad.
107 La Histórica Nota por medio de la cual Panamá rompió con EE.UU.
109 **3. 1964 en la Opinión Nacional.**
109 Relato objetivo de lo ocurrido en Balboa el jueves 9 de enero por Guillermo Guevara Paz.
112 "La Desobediencia Cívica" de los Zonias fue enorme en sus consecuencias.
116 Respaldo al gobierno y al pueblo.— La Sociedad Cívico Cultural de Bethania.
117 Comunicado de la Corte Suprema de Justicia.
118 La Universidad de Panamá envía cable al Papa.
118 Resolución de la Academia Panameña de la Historia.

119 Circular de la Academia Panameña de la Historia sobre los sucesos de Enero de 1964.
123 Declaración de los Obispos de Panamá ante la grave crisis que confronta el país.
125 Pronunciamiento del Lic. Miguel J. Moreno.
127 La razón histórica de nuestra causa.
134 Declaración del Colegio de Abogados.
137 Oración Fúnebre.
141 **4. 1964 en la Opinión Internacional.**
141 Indemnización por los daños y perjuicios pide Panamá en Mensaje para la ONU.
142 Un hecho desgraciado en la historia de la América Latina.
143 Cablegrama al Presidente de Colombia.
143 Medio siglo de Injusticias. “Chiari no es agitador o un fanático”.
144 Afirman en Europa: La crisis canalera pone en peligro seguridad del mundo.
147 Profesionales de Colombia y Venezuela con nosotros.
148 El Imperialismo Norteamericano es el más feroz enemigo de los pueblos del mundo, afirma Mao.
150 Estudiantes y obreros de Chile apoyan a Panamá y condenan los actos de agresión de los Estados Unidos.
150 Más países latinoamericanos apoyan la posición de Panamá.
152 Del caso Panamá-Estados Unidos.
154 Temas del Día.— Tragedia en Panamá.
156 Norteamericanos identifícanse con Panamá.
157 El Diario “El Mercurio” de Chile opina sobre los sucesos de Panamá.
159 Panamá debe ser soberana en la Zona del Canal.
163 Del caso Panamá-Estados Unidos.
164 Liberación Nacional de Costa Rica, se solidariza con las demandas panameñas.
165 Del caso Panamá-Estados Unidos.
166 Universitarios nicas condenan atropellos.

167 Por nuestras reclamaciones: Apoyo mundial recibe Panamá.
169 La América Latina se solidariza con Panamá.
171 Ahora es Panamá.
173 El Canal de la Mancha.
176 La Sociedad de Panameños Unidos, Inc. de Nueva York.
177 Cómo ve la Prensa Mexicana el caso de agresión a Panamá.
179 C. Rica ha sentido como propia la tragedia de Panamá, declara el Ministro Carro.
181 El Problema Panameño-Estadounidense.
184 Catedrático Mexicano se une a la causa.
186 El Canal de Panamá: Un mundo de Oro y otro de Plata.
192 Como expresó Venezuela solidaridad con Panamá.
194 Una solución en Panamá.
197 Los egipcios son partidarios de la Campaña por sacar el Canal de Panamá del control de Estados Unidos.
199 Ciudadanos norteamericanos censuran a sus conciudadanos de la Zona.
201 No hay razón para que Estados Unidos no acepte revisar el Tratado.
202 Costa Rica al margen de negociación sobre Canal por Centro América.
203 En Singapur elogian la lucha de los panameños.
204 Nuevo fracaso de Estados Unidos en América Latina.
206 Comentarios de la Prensa Extranjera.
209 **5. Consecuencias inmediatas.**
209 Declaraciones de Moreno y Johnson en el acto de la presentación de credenciales.
211 Declaración conjunta.

213 III. ICONOGRAFÍA

Biblioteca de la Nacionalidad

TÍTULOS
DE ESTA COLECCIÓN

■

- **Apuntamientos históricos (1801-1840)**, Mariano Arosemena.
  El Estado Federal de Panamá, Justo Arosemena.
- **Ensayos, documentos y discursos**, Eusebio A. Morales.
- **La décima y la copla en Panamá**, Manuel F. Zárate y Dora Pérez de Zárate.
- **El cuento en Panamá. Estudio, selección, bibliografía**, Rodrigo Miró.
  Panamá: Cuentos escogidos, Franz García de Paredes (Compilador).
- **Vida del General Tomás Herrera**, Ricardo J. Alfaro.
- **La vida ejemplar de Justo Arosemena**, José Dolores Moscote y Enrique J. Arce.
- **Los sucesos del 9 de enero de 1964. Antecedentes históricos**, Varios autores.
- **Los Tratados entre Panamá y los Estados Unidos.**
- **Tradiciones y cantares de Panamá. Ensayo folklórico**, Narciso Garay.
  Los instrumentos de la etnomúsica de Panamá, Gonzalo Brenes Candanedo.
- **Naturaleza y forma de lo panameño**, Isaías García.
  Panameñismos, Baltasar Isaza Calderón.
  Cuentos folklóricos de Panamá. Recogidos directamente del verbo popular, Mario Riera Pinilla.
- **Memorias de las campañas del Istmo 1900**, Belisario Porras.
- **Itinerario. Selección de discursos, ensayos y conferencias**, José Dolores Moscote.
  Historia de la instrucción pública en Panamá, Octavio Méndez Pereira.
- **Raíces de la Independencia de Panamá,** Ernesto J. Castillero R.
  Formas ideológicas de la nación panameña, Ricaurte Soler.
  Papel histórico de los grupos humanos de Panamá, Hernán F. Porras.
- **Introducción al Compendio de historia de Panamá**, Carlos Manuel Gasteazoro.
  Compendio de historia de Panamá, Juan B. Sosa y Enrique J. Arce.
- **La ciudad de Panamá**, Ángel Rubio.
- **Obras selectas,** Armando Fortune.

- **Panamá indígena**, Reina Torres de Araúz.

- **Veintiséis leyendas panameñas,** Sergio González Ruiz.
  Tradiciones y leyendas panameñas, Luisita Aguilera P.

- **Itinerario de la poesía en Panamá (Tomos I y II),** Rodrigo Miró.

- **Plenilunio,** Rogelio Sinán.
  Luna verde, Joaquín Beleño C.

- **El desván,** Ramón H. Jurado.
  Sin fecha fija, Isis Tejeira.
  El último juego, Gloria Guardia.

- **La otra frontera,** César A. Candanedo.
  El ahogado, Tristán Solarte.

- **Lucio Dante resucita**, Justo Arroyo.
  Manosanta, Rafael Ruiloba.

- **Loma ardiente y vestida de sol**, Rafael L. Pernett y Morales.
  Estación de navegantes, Dimas Lidio Pitty.

- **Arquitectura panameña. Descripción e historia**, Samuel A. Gutiérrez.

- **Panamá y los Estados Unidos (1903-1953)**, Ernesto Castillero Pimentel.
  El Canal de Panamá. Un estudio en derecho internacional y diplomacia, Harmodio Arias M.

- **Tratado fatal! (tres ensayos y una demanda)**, Domingo H. Turner.
  El pensamiento del General Omar Torrijos Herrera.

- **Tamiz de noviembre. Dos ensayos sobre la nación panameña**, Diógenes de la Rosa.
  La jornada del día 3 de noviembre de 1903 y sus antecedentes, Ismael Ortega B.
  La independencia del Istmo de Panamá. Sus antecedentes, sus causas y su justificación, Ramón M. Valdés.

- **El movimiento obrero en Panamá (1880-1914)**, Luis Navas.
  Blázquez de Pedro y los orígenes del sindicalismo panameño, Hernando Franco Muñoz.
  El Canal de Panamá y los trabajadores antillanos. Panamá 1920: cronología de una lucha, Gerardo Maloney.

- **Panamá, sus etnias y el Canal,** varios autores.
  Las manifestaciones artísticas en Panamá. Estudio introductorio, Eric Wolfschoon.

- **El pensamiento de Carlos A. Mendoza.**

- **Relaciones entre Panamá y los Estados Unidos. Historia del canal interoceánico desde el siglo XVI hasta 1903 (Tomo I)**, Celestino Andrés Araúz y Patricia Pizzurno.

A los Mártires de enero de 1964,
como testimonio de lealtad a su legado
y de compromiso indoblegable
con el destino soberano de la Patria.