

DIRECTORIO GENERAL

DE LA

CIUDAD DE PANAMA

SEGUNDA EDICION

Guía Comercial
de
interés general

COMPILADA Y REVISADA POR
GUILLERMO ANDREVE

ANDREVE Y COMPAÑIA
EDITORES
PANAMA, 1926

DIRECTORIO GENERAL

DE LA

CIUDAD DE PANAMA

SUCESORA
DE
MANUEL JAEN
CASA ESTABLECIDA EN 1860

JOYERIA
CASA DE EMPEÑOS

El establecimiento de su género
más antiguo de la Ciudad
a la vez que el más moderno.

JOYAS

A los precios más bajos de Plaza.

AL CONTADO Y A PLAZOS

Calle 11 Este No 1 - Panamá.

DIRECTORIO GENERAL

DE LA

CIUDAD DE PANAMA

Guía Comercial
de
interés general

ANDREVE Y COMPAÑIA
EDITORES

SEGUNDA EDICION
PANAMA, 1926

TIPOGRAFIA Y CASA EDITORIAL "LA MODERNA" - PANAMA.

COMPañIA
Internacional de Seguros

PANAMA
Sociedad anónima
ESTABLECIDA EN 1910

| | |
|---------------------------|-----------------|
| Capital autorizado | B. 2.000.000.00 |
| Capital pagado y reservas | 722.964.59 |

SINIESTROS PAGADOS

| | |
|-----------------------------|-------------------|
| Por accidentes | 1.256.50 |
| Por navegación y transporte | 418.486,44 |
| Por incendio | <u>807.350.78</u> |
| | B. 227.093.72 |

PANAMA, ENERO 15 de 1925.

PRIMERA PARTE

INFORMACIONES GENERALES

I -- DATOS GEOGRAFICOS

República de Panamá

SUPERFICIE. — 88.500 kilómetros cuadrados.

SITUACION. — Está situada Panamá entre las dos Américas, como un lazo de unión entre el norte y el sur del continente. Se extiende desde los 6° 50' hasta los 9° 41' de latitud norte y desde los 77° 14' 45" hasta los 83° 32' de longitud occidental del meridiano de Greenwich.

LIMITES. — Por el norte con el mar de las Antillas; por el sur con el océano Pacífico; por el este con la República de Colombia y por el oeste con la de Costa Rica. Respecto a la frontera occidental, la República ha rechazado como nulo el fallo arbitral del Magistrado White, de la Corte Suprema de Justicia de los Estados Unidos, y se atiene a la línea del Laudo Loubet.

CLIMA. — Panamá es un país que goza de un verano continuo. No tiene sino dos estaciones: la seca, de diciembre a abril, y la lluviosa, de mayo a noviembre, más o menos. No llueve sin embargo todo el tiempo; puede decirse que en general no cae la lluvia más de una o dos horas diarias. En cada mes hay veinte días, por término medio, que tienen una centésima parte de pulgada de lluvia. La temperatura más baja que se ha registrado en muchos años es de 15° y la más alta de 36°. La variación diaria de temperatura es de unos 5 grados en el Atlántico y de 10 grados en el Pacífico. Los movimientos del viento son moderados; la brisa corre rara vez a más de 25 millas por hora, aunque ha llegado a 59 millas por hora en día de tempestad. El clima es agradable pero algo enervante para los extranjeros que residen de modo constante en el país. Se usa siempre ropa de verano.

MAREAS. — En el Atlántico la variación de las mareas no pasa de dos pies. En el Pacífico la diferencia entre alta y baja marea es a veces de 21 pies. El nivel del mar en el Pacífico es 8 pulgadas más alto que el nivel del Atlántico (más o menos).

RESUMEN HISTORICO. — El Istmo de Panamá fué descubierto por Rodrigo de Bastidas en 1501 y visitado por Colón en su cuarto viaje, en 1503.

Desde una de las cumbres de su territorio descubrió Vasco Núñez de Balboa el Océano Pacífico en 1513. De su costa salieron las expediciones organizadas por Francisco Pizarro, Diego de Almagro y Hernando de Luque en 1525, 1526 y 1531 a descubrir y conquistar el Perú. En Acla, lugar hoy desaparecido, fué decapitado Balboa por orden del Gobernador de Castilla del Oro, Pedro Arias Dávila, en 1519. La tercera Audiencia que se estableció en las colonias españolas de América, en 1538, tuvo su asiento en Panamá la Vieja. Esta ciudad fué saqueada por el pirata Enrique Morgan e incendiada casi totalmente por sus defensores en 1671. La nueva ciudad fué fundada por Antonio Fernández de Córdoba en el sitio que hoy ocupa, en 1673. El 28 de noviembre de 1821, Panamá declaró su independencia de España. En 1826 se reunió en la ciudad de Panamá el primer Congreso Latino - Americano. Unida a Colombia a raíz de su independencia, formó parte del territorio de esa Nación hasta el 3 de Noviembre de 1903, en que se separó definitivamente de ella, cansada de una unión que no le producía ventajas. Ya antes, en 1830, 1831, 1840 y 1860 se habían efectuado movimientos separatistas. En virtud del llamado Tratado del Canal, cedió a perpetuidad en 1903 a los Estados Unidos el uso, ocupación y control de parte de su territorio, conocido hoy por Zona del Canal, para la construcción, conservación y explotación de un canal interoceánico que está abierto al servicio desde 1914. Por esta cesión recibió diez millones de dólares al contado y desde 1913 recibe una anualidad de doscientos cincuenta mil. De los diez millones seis están invertidos en hipotecas en los Estados Unidos.

Desde 1903 hasta la fecha se han sucedido en el ejercicio del Poder Ejecutivo cinco Presidentes (uno de ellos en dos períodos) y nueve Designados, contándose entre estos últimos tres que también han sido Presidentes y uno que ha ejercido el Poder Ejecutivo en dos ocasiones como Designado y en otra como Presidente.

IDIOMA. — El de los habitantes del país es el castellano, que es el oficial. El inglés está muy extendido a causa de ser el idioma que se habla en la Zona del Canal, y del gran número de estadounidenses y antillanos que hay en las ciudades de Panamá y Colón. Es también éste el idioma predominante entre los llamados "criollos" de la provincia de Bocas del Toro. Los indios semicivilizados tienen sus dialectos, pero casi todos hablan castellano o inglés, o ambos idiomas.

POBLACION. — La de la República, según el censo de 1920, es de 434.786 habitantes, incluyendo en ella 33.538 indígenas no civilizados. No está incluida en ese número la población de la Zona del Canal. Suponiendo un aumento de diez por ciento en la población en los cuatro años transcurridos, el total de habitantes sería de 478.264.

RELIGION. — La Católica Apostólica Romana es la predominante. Hay muchos protestantes sin embargo, y bastantes mahometanos, judíos y budistas. En el país hay libertad de cultos.

PRODUCTOS NATURALES. — La República cuenta sus principales productos así: oro, plata, cobre, manganeso, hulla, petróleo, cal, perlas, sal, madreperla, nácar, marfil vegetal, caucho, chicle, cacao, café, arroz, caña de azúcar, algodón, bananos, frisoles, piñas, naranjas, quina, cocos, y gran variedad de maderas de construcción, en especial caoba, cedro, cocobolo, guaya-

cán, nazareno, cacique, chonta, níspero y huesito. Cría también ganado vacuno, caballar y de cerda.

VIAS DE COMUNICACION. — La principal es la marítima. Hay un ferrocarril entre Panamá y Colón, de 77 kms. Otro que saliendo de Almirante llega hasta la frontera de Costa Rica, 65 kms., y sigue extendiéndose en territorio de esa república vecina. Es de propiedad de la United Fruit Company y atraviesa una feraz región dedicada al cultivo de la banana. El Ferrocarril de Chiriquí, que va de Pedregal al Boquete, 132 kms., con ramales a Potrerillos y la Concepción. El Ferrocarril de Progreso al puerto del mismo nombre, perteneciente a la Panamá Sugar Company, que mide aproximadamente 25 kms.

HOMBRES NOTABLES. — Panamá ha producido algunas personalidades descollantes. Citaremos solamente las principales de entre los muertos, así: doctor Justo Arosemena, gran pensador y jurista; generales Tomás Herrera, José de Fábrega y José Domingo Espinar, y Sargento Mayor José Antonio Miró, próceres de la independencia americana; don Sebastián López Ruíz, naturalista; don Tomás Martín Feuillet y doña Amelia Denis de Icaza, poetas; don Mariano Arosemena, publicista; don José de Obaldía, don José Antonio Bermúdez, don Gil Colunje y el doctor Pablo Arosemena, hombres de Estado; los generales Buenaventura Correoso, Rafael Aizpuru y el doctor Mateo Iturralde, caudillos políticos; don Pedro J. Sosa, ingeniero; don Manuel José Hurtado y don Valentín Bravo, educacionistas.

GOBIERNO. — Panamá es una República unitaria, con tres poderes: Legislativo, Ejecutivo y Judicial. El primero se ejerce por una Asamblea compuesta hoy de 46 diputados, elegidos por provincias, cada cuatro años, en la proporción de uno por cada diez mil habitantes o por un residuo que no baje de cinco mil. La Asamblea se reúne por derecho propio cada dos años en la Capital, el día primero de septiembre (años pares) y dura en sesiones noventa días prorrogables por ella misma hasta por treinta días más. También se reúne cada vez que el Poder Ejecutivo la convoca para conocer los asuntos que le someta. Los principales actos de la Asamblea son la elección de Designados y miembros del Jurado Nacional de Elecciones; la expedición de los Presupuestos; la aprobación de los tratados públicos; la expedición de leyes; el establecimiento de impuestos y contribuciones; la determinación de la ley, peso y valor de la moneda; el conocimiento de las denuncias contra el Presidente de la República o el Encargado del Poder Ejecutivo en los casos en que sean responsables; contra los Secretarios de Estado, los Magistrados de la Corte Suprema de Justicia y el Procurador General de la Nación, y el decretar la guerra y la paz cuando lo crea conveniente.

El Poder Ejecutivo se ejerce por el Presidente de la República, y los Secretarios de Estado, que son cinco: de Gobierno y Justicia, de Relaciones Exteriores, de Hacienda y Tesoro, de Instrucción Pública y de Agricultura y Obras Públicas. El Presidente y sus Secretarios componen el Consejo de Gabinete. El Presidente dura cuatro años en ejercicio de sus funciones y es reemplazado en sus faltas absolutas o temporales por los Designados, que son tres, elegidos por la Asamblea, o a falta de éstos por el Secretario de Estado que designe el Consejo de Gabinete. Corresponde al Presidente de la República poner en vigor las leyes y velar por su cumplimiento, nombrar todos los empleados públicos cuyo nombramiento no esté atribuido por ley a otra autori-

dad o corporación, dirigir las relaciones exteriores de la Nación, celebrar contratos, dirigir la instrucción pública, nombrar los Magistrados de la Corte Suprema y el Procurador General de la Nación, conceder indultos, conferir grados militares y disponer de la Fuerza Pública como Jefe Supremo de la Nación.

El Poder Judicial se ejerce por una Corte Suprema de Justicia compuesta de cinco Magistrados; un Juzgado Superior que conoce de los juicios por jurados; y los Juzgados de Circuito y Municipales necesarios para la buena administración de justicia. Imparten también justicia los alcaldes, corregidores, jueces de policía y de paz, pero sólo en asuntos policivos.

El Ministerio Público está representado por el Procurador General de la Nación, el Fiscal del Juzgado Superior, los Fiscales de Circuito y los Personeros Municipales, nombrados todos por el Presidente de la República.

DIVISION TERRITORIAL. — Está dividida la República en nueve provincias: Bocas del Toro, Colón, Panamá, Coclé, Herrera, Los Santos, Veraguas, Chiriquí y Darién, cuyas cabeceras son: Bocas del Toro, Colón, Panamá, Penonomé, Chitré, Las Tablas, Santiago, David y La Palma. Las provincias se dividen en distritos, de los cuales hay sesenta y uno. Además existe la circunscripción de San Blas, gobernada por un Intendente y que depende directamente del Poder Ejecutivo. Los distritos son los siguientes: En la Provincia de Bocas del Toro, tres: Bocas del Toro, Bastimentos y Chiriquí Grande. En la de Colón, cinco: Colón, Chagres, Donoso, Portobelo y Santa Isabel. En la de Panamá, diez: Panamá, Arraiján, Balboa, Capiña, Chame, Chorrera, San Carlos, Taboga, Chepo y Chimán. En la de Coclé, seis: Penonomé, Aguadulce, La Pintada, Antón, Natá y Olá. En la de Herrera, siete: Chitré, Pesé, Parita, Ocu, Las Minas, Los Pozos y Santa María. En la de los Santos, siete: Las Tablas, Los Santos, Pocrí, Pedasí, Macaracas, Guararé y Tonosí. En la de Veraguas, diez: Santiago, Calobre, Cañazas, La Mesa, Las Palmas, Montijo, Río de Jesús, San Francisco, Santa Fé y Soná. En la de Chiriquí, once: David, Boquerón, Alanje, Bugaba, Boquete, Dolega, Gualaca, Remedios, San Félix, San Lorenzo y Tolé. Y en la del Darién dos: Chepigana y Pinogana.

Ciudad de Panamá

SITUACION. — La ciudad de Panamá está situada en la bahía de su nombre, en el fondo del golfo de Panamá, en una península que se extiende al pie del cerro Ancón, entre los 79°, 36', 52" de longitud y 6°, 36' 52" de latitud del meridiano de Greenwich.

TEMPERATURA. — Aunque situada en plena Zona Tórrida, gracias a su situación marítima, por una parte, y por otra al agente moderador climático, la selva, se goza en la ciudad de una temperatura media de 27° centígrados, siendo muy frescas las mañanas y las noches.

POBLACION. — El último censo, 1920, arroja un total de 60.512 habitantes para la ciudad, y calculando sobre esa base el 4 % de aumento que corresponde a poblaciones como la nuestra, la capital debe tener en la actualidad unos 72.000.

RESUMEN HISTORICO. — La ciudad de Panamá fué fundada el 21 de enero de 1673 por don Antonio Fernández de Córdoba y Mendoza, caballero de la orden militar de Santiago, Sargento General de Batallas del Consejo Supremo de Guerra, Presidente de la Real Audiencia de la ciudad y Gobernador y Capitán General de Tierra Firme, según fe rendida por Juan de Aranda Grimaldo, Escribano del rey y notario público. Murió Fernández de Córdoba antes de terminar el traslado de los habitantes y propiedades muebles de la antigua a la nueva Panamá. Continuó esa labor el Obispo don Antonio de León, Gobernador interino, y la concluyó el nuevo Gobernador titular, don Alonso Mercado de Villacorta. La ciudad fué amurallada y rodeada de baluartes para su defensa. En 1679 el pirata Coxon cruzó el Darién de norte a sur, se apoderó de algunos buques en las islas de las Perlas y el 23 de abril presentó combate naval a tres buques españoles, derrotándolos, en la bahía de Panamá, si bien no se atrevió a atacar la ciudad. Un incendio destruyó las dos terceras partes de las casas de ésta en 1737. Los jesuítas establecidos en la ciudad desde su fundación fueron expulsados de ella en 1767. En 1749 se había establecido la Universidad de San Javier, que duró poco. La prosperidad comercial de la ciudad, sostenida con el tráfico de las mercancías que los barcos españoles conducían desde el Perú hasta su bahía o desde España hasta la de Portobelo, mercancías que cruzaban el Istmo a lomo de mulas, cesó en 1746, cuando dejó de utilizarse esta vía para aprovechar la del Cabo de Hornos. Durante la colonia pocos sucesos dignos de mencionarse ocurrieron en la ciudad. Proclamada su independenciam de España en 1821, fué por muchos años teatro de revueltas y turbulencias, y de aquí que progresara muy poco, a pesar del derroche de dinero habido en la época llamada “de la California,” de 1849 a 1851, en que los aventureros que regresaban de los centros mineros de esa región dejaban aquí buena parte del oro que portaban; y del auge inusitado de la época conocida con el nombre del “canal francés,” de 1881 a 1889, ocasionado por los trabajos de excavación de un canal en nuestro territorio, llevados a cabo por la Compañía Universal del Canal Interoceánico, organizada por el ilustre Conde de Lesseps, que abrió el Canal de Suez. Hasta 1903 la ciudad no ofrecía comodidades de ninguna clase para la vida; era insalubre, incómoda y privada de todos los confortos modernos. Pero una vez separado el Istmo de Colombia, a fines de ese año, el progreso material de la ciudad ha sido rápido y efectivo. Hoy cuenta con calles bien pavimentadas, acueducto, albañales y servicios higiénicos, alumbrado público muy aceptable, y otras mejoras más que adelante detallaremos. La ciudad es hermosa, muy sana y está llamada a un gran porvenir.

GOBIERNO. — La ciudad de Panamá forma, con los corregimientos de Juan Díaz, Pueblo Nuevo de las Sabanas y Pacora, el Distrito de Panamá. Es también cabecera de la Provincia del mismo nombre y capital de la República. Para su administración política está dividida en cuatro corregimientos, que son: San Felipe, Santa Ana, El Chorrillo y Calidonia. El Gobierno local está a cargo de un Consejo Municipal y de un Alcalde. El primero es de elección popular bienal y se compone de once miembros con igual número de suplentes. El segundo es a la vez agente del Ejecutivo y mandatario del Pueblo. Dura un año en ejercicio de sus funciones y puede ser reelegido. Lo nombra el Gobernador de la Provincia y él a su vez nombra los Corregidores del Distrito.

Panamá es sede del Gobierno Eclesiástico de la República, que es una

David M. Sasso

Gerard M. Fuhring

Sasso, Führung & Co.

PANAMA, R. P.

Apartado de correos No. 242 - Teléfono No 682

Avenida A. 41

Agencia de Fábricas - Comisiones en general

Agentes de la Compañía

REAL HOLANDESA DE VAPORES

AGENTES ESCLUSIVOS DE LA

CAFIASPIRINA BAYER

EL ALIVIA-DOLORES SIN RIVAL.

Las famosas galletas inglesas

"PEEK FREAN"

de venta en todas las tiendas de provisiones.

Los legítimos machetes y hachas "COLLINS"

El té "LIPTON"

Además representamos otros Fabricantes
de importancia, en todos los ramos,
de los Estados Unidos y Europa.

Diócesis dependiente de la Arquidiócesis de Cartagena.

Residen en la ciudad los altos poderes públicos, el cuerpo diplomático, casi todo el cuerpo consular, y los jefes superiores de los servicios del Estado.

RENTAS MUNICIPALES. — Es escaso el producto de éstas y no se presta para efectuar las obras de ornato y progreso que requiere la ciudad. Son manejadas por un Tesorero Municipal y controladas por un Auditor. El Presupuesto de Rentas se hace anualmente. El de este año se calculó en la suma de B. 171.186, pero las rentas crecen constantemente y es posible que su producto alcance a B. 200.000.

ESCUELAS Y COLEGIOS. — Hay en la ciudad diez y ocho escuelas primarias públicas y treinta escuelas privadas, en que se da enseñanza a cerca de trece mil alumnos. Hay además un Instituto Nacional con las siguientes secciones: Normal, Liceo, Comercial; una Facultad de Derecho; escuelas de Farmacia, de Agrimensura, Artes y Oficios, Normal de Señoritas, Profesional de Mujeres y de Pintura. Todos estos establecimientos tienen carácter oficial, lo mismo que la Escuela de Enfermeras y de Obstetricia que funcionan en el Hospital Santo Tomás. Cuenta asimismo Panamá con un Conservatorio Nacional de Música y Declamación; el Colegio de San José para niñas; el Colegio de La Salle para jóvenes; el Colegio de María Inmaculada para niñas y el Panama College para jóvenes y niñas. El total de alumnos de las diversas instituciones educativas es casi de diez y seis mil en la ciudad.

HOSPITALES Y ASILOS — Cuenta la ciudad con un hospital de caridad en que se atiende también a enfermos pudientes. Es éste el Hospital Santo Tomás, de los mejores de Sur y Centro América, en el barrio de la Exposición. Hay otro hospital, el Panamá, que es verdaderamente una casa de salud en que se atiende a los que necesitan de los cuidados de la ciencia, por un grupo de médicos eminentes cuya clientela abarca varios países vecinos.

Tiene Panamá un Asilo de la Infancia, de reciente creación; el Asilo Bolívar para pobres, la casa de Huérfanas de San José de Malambo, y el Hospicio de Huérfanos, regentado por padres Salesianos.

Los locos y los leprosos son cuidados por cuenta del Gobierno Nacional, en el manicomio de Corozal los primeros, y en el Lazareto de Palo Seco los segundos, ubicados en la Zona del Canal y bajo la administración de ciudadanos estadounidenses. El Gobierno contempla actualmente la fundación de un manicomio.

Muy cerca de la ciudad, en el cerro Ancón, dentro de la Zona del Canal, hay un famoso Hospital del Gobierno Americano, que rivaliza con los mejores del mundo. Allí se atiende a los empleados de la Zona y a sus familias en condiciones económicas muy satisfactorias y a los pacientes de fuera a precios elevados.

CEMENTERIOS. — Los cementerios con que cuenta la ciudad son seis y están situados conjuntamente en el camino de Balboa. Tres de ellos son municipales y se titulan Amador, Herrera y de la Cruz. Este último está destinado exclusivamente a los niños. Los otros tres son el Hebreo, el Chino y el de Extranjeros, llamado también cementerio inglés.

El Municipio gasta una suma apreciable de dinero en el entierro de pobres de solemnidad, con un promedio de 40 inhumaciones mensuales y un

gasto de diez balboas cada una, como minimum. El promedio de inhumaciones diarias, en total, es de cuatro a cinco.

EDIFICIOS NOTABLES.—Cuenta la ciudad con muy pocos edificios notables, pero merecen fijar nuestra atención el Palacio de Gobierno, el Teatro Nacional, el Palacio Municipal, la Casa Presidencial, el Teatro Variedades, el Instituto Nacional, la Escuela de Artes y Oficios, la Escuela Normal de Institutoras, la Escuela Anexa a la Normal, el Palacio de Correos y Telégrafos, el Templo Masónico, el edificio de la Sociedad Española de Beneficencia, las Legaciones de España y Cuba, el edificio de la Cruz Roja, los Archivos Nacionales, el Hotel Central, el edificio del Casino, el del Club Unión, la estación terminal del ferrocarril Colón - Panamá, el Hospital Panamá y los elegantes y cómodos edificios del nuevo Hospital Santo Tomás.

Hay algunos edificios particulares de construcción moderna que hermosean la ciudad.

PARQUES Y PASEOS. — Tiene la ciudad los siguientes parques o mejor dicho jardines públicos: de Bolívar, de la Independencia, de Santa Ana, de Lesseps y de Cervantes, y los jardinillos de las plazuelas de Arango y de Amador.

Merecen también especial mención las Plazas de Francia y de Balboa.

Como paseo sólo contaremos el de las Bóvedas, sobre las antiguas murallas en el extremo sur de la ciudad. Hay buenas carreteras que conducen a la Zona del Canal, a Facora y a Panamá la Vieja, muy transitadas por los paseantes a la caída de la tarde.

TEATROS. — Cuenta Panamá con dos teatros realmente tales: el Nacional y el Variedades. Hay además el Teatro Cecilia, salón de cinematógrafo muy bien presentado; el Dorado, el Amador y el Excelsior. Hay un salón de cantos y bailes (cabaret) llamado Ritz. El Hotel Metropole tiene también cabaret.

El Conservatorio Nacional de Música y Declamación posee una amplia sala de conciertos.

BIBLIOTECAS. — Cuenta la ciudad con una Biblioteca Pública, la Biblioteca Colón, fundada en 1890 y que tiene más de seis mil volúmenes; la Biblioteca Popular que donó el General Rafael Aizpuru ha sido trasladada al Instituto Nacional. El Instituto Nacional posee una buena biblioteca que se compone de diez mil volúmenes. Hay además las siguientes: la de la Escuela Normal de Institutoras, con dos mil volúmenes; la del Centro Escolar Manuel Amador Guerrero, con trescientos sesenta volúmenes; y la del Panama College con doscientos cincuenta volúmenes; la de la Escuela de Niñas de San Felipe con doscientos volúmenes; la de la Escuela de Artes y Oficios, con cuatrocientos cincuenta y seis, y la de la Escuela Profesional de Mujeres con trescientos setenta.

IGLESIAS Y TEMPLOS. — Como la religión católica es la predominante en la ciudad y en todo el país, es la que tiene el mayor número de templos y los mejores. Estos son: la Catedral, la Merced, en donde oficia ordinariamente el Cura de la parroquia del Sagrario; Santa Ana y San Miguel, parroquiales; San José, San Francisco, Santo Domingo, San Felipe Neri, en donde tienen sus residencias respectivamente las comunidades religiosas de Agustinos, Jesuitas, Corazón de María y Lazaristas. Hay además cinco ca-

pillas: una al pié de la iglesia de la Merced; la del Hospicio de Huérfanos, de los padres Salesianos; la del Asilo de la Infancia, de las monjas Bethlemitas; la del Asilo de Malambo, de las Hermanas de la Caridad y la de Pueblo Nuevo de las Sabanas. Están en construcción una iglesia cerca del Parque de Lesseps, de los padres Lazaristas, una capilla en Juan Díaz y un convento de monjas de la Visitación de Santa María en el barrio de la Exposición. Los protestantes tienen varios templos, el mejor de ellos situado al costado del Palacio de Gobierno y los chinos una pagoda. Hay también un soberbio Templo Masónico, situado en la calle 13 oeste, esquina a la avenida Sur.

DIARIOS Y REVISTAS. — Se publican hoy seis diarios en la capital: "La Estrella de Panamá," con una sección inglesa denominada "Star and Herald," que es la más importante del periódico. El año de 1924 celebró el 75º aniversario de su fundación con una edición de lujo. Su director es don Tomás Gabriel Duque. "El Diario de Panamá," que tiene ya veintiún años de existencia. Su director es D. Abel Villegas Arango. "El Tiempo," con una sección inglesa denominada "The Times," fundado en 1921. Su director D. Jephtha B. Duncan. "La Gaceta Oficial" es el órgano del Gobierno y debiera publicarse diariamente, pero su aparición es irregular. "El Pregonero," que se distribuye gratis y que cuenta cuatro años de vida. Director don Julio Paz Rodríguez.

Ultimamente ha comenzado a aparecer un nuevo diario en inglés "The Panama-American," dirigido por el señor John K. Baxter.

Hay en la actualidad tres semanarios ilustrados: "Gráfico," que tiene muy amplia circulación y redacta D. Guillermo Crismatt Tatis. "Prensa Ilustrada," de hermosa presentación y escogida lectura. Su director es D. Manuel de J. Quijano. El tercer semanario ilustrado se publica en inglés y se llama "The Panama Times".

También hay que contar un periodiquito festivo que se publica los domingos y se llama "Panamá Nocturno." Lo dirige D. Justo R. Quirós.

Existen actualmente seis semanarios: "El Heraldo," dirigido por don Enrique Jiménez; "El Educador," dirigido por los doctores Octavio Méndez Pereira y José D. Moscote; "The Workman," "La Hojita Católica," "Colombia," y "El Obrero." Dirigen estos dos últimos D. Leonidas Solano y D. Joaquín Artafulla C., respectivamente.

Se publica un bisemanario: "El Pueblo," ultra católico, que dirige el doctor José de la Cruz Herrera.

Mensualmente aparecen la revista "Estudios," publicada bajo los auspicios de la Secretaría de Instrucción Pública y dirigida por don Manuel Roy; "El Mundo," revista artística de propiedad de don Napoleón Arce; "La Educación Nacional," publicada bajo los auspicios de la Inspección General de Enseñanza Primaria; la revista "La Salle," órgano de la asociación del mismo nombre; "Juventud," órgano de la Federación de Estudiantes de la República; "La Ley," revista jurídica de don Cristóbal L. Segundo; "El Niño," revista infantil de los señores Gmo. Méndez P. y José D. Crespo; "El Boletín," órgano de la farmacia y librería de los señores Benedetti Hnos.

SOCIEDADES DE RECREO. — Las principales son: el "Club Unión," centro social con más de seiscientos socios y un edificio propio muy bueno; el "Century Club," el "Festivos," el "Olimpo," el "Filústrico," el de los "Nash Boys" y otros más de menor importancia.

Hay un club de señoras llamado "Las Corsarias".

ASOCIACIONES DIVERSAS. — Hay gran número de sociedades en la ciudad, con diversos fines. En primer término mencionaremos la "Asociación de Ingenieros;" la de "Gremios Unidos," que comprende los gremios de carpinteros, albañiles, sastres, barberos, etc. El "Instituto Bancario Panamá," asociación de estudio y cooperación formada por los empleados de los Bancos. La "Cruz Roja Nacional," cuya labor cada día es más intensa en favor de la clase menesterosa desde el punto de vista sanitario y benéfico; la "Sociedad Española de Beneficencia," la "Italiana de Beneficencia," la "Cooperativa," que es la más antigua de todas; la de "Tipógrafos," y la de "Hijos del Trabajo," que persiguen fines benéficos; la "Unión Obrera," la sociedad de "Socorros Mutuos," el "Sindicato de Trabajadores" y algunas otras más, de fines políticos y benéficos a un tiempo. La Delegación de la "Unión Ibero-Americana," de acercamiento racial; el "Comité France-Amerique;" el "Centro Claridad" de estudios sociales; la "Facultad de Derecho," la "Junta Nacional de Higiene," la de "Farmacia" y la de "Dentistas," con fines oficiales. Hay también algunas sociedades estudiantiles, a cuya cabeza va la "Federación de Estudiantes," y varias de fines religiosos.

Entre las asociaciones comerciales señalaremos la "Asociación del Comercio de Panamá," con todas las funciones de una Cámara de Comercio; el "Club Rotario," institución dedicada a la expansión del país, y la "Sociedad de Empleados de Comercio," de mutua ayuda y protección.

Hay varias sociedades de deporte, de las cuales el "Golf Club," que cuenta con un buen número de componentes, y el "Club Hípico," bajo cuya dirección se ha desarrollado grandemente la afición a las carreras de caballos, que se efectúan en el Hipódromo de Juan Franco, son las más importantes. Se encuentran igualmente varios clubs de "base ball," de "basket ball," de "tennis" y de fútbol.

Citaremos también la asociación hebrea "Kol Sheerit Israel," la "Sociedad Cooperativa Masónica," las asociaciones del "Profesorado" y de los "Maestros de la República," y el Capítulo de los "Caballeros de Colón."

HOTELES Y CASAS DE HUESPEDES. — Los hoteles principales son: el Central, el Metropole, el Internacional, el Americano, el Corcó, el Europa, el España, el Italiano, el Colombia y el Bella Vista. Hay muy cerca de la ciudad, en los límites de la Zona, un hotel de primera clase, el Tívoli, muy apreciado por los viajeros.

Citaremos entre las casas de huéspedes la de doña Amalia Sosa de López, la Pensión Brigard y la Pensión Bogotá.

EMPRESAS E INDUSTRIAS. — En la ciudad hay algunas empresas e industrias que merecen mencionarse. La principal es la de alumbrado y energía eléctricos, hielo, teléfonos y tranvías, que forman varias corporaciones bajo un solo manejo. La Panamá Brewing and Refrigerating Company, gran fábrica de cerveza que ha hecho popular la cerveza "Balboa;" la Coca Cola Botling and Refrigerating Company, Thomas Mc Nish and Co., y la Taboga Spring Soda Water, que fabrican aguas gaseosas; las fábricas de licores denominadas Compañía Nacional de Licores y Cía. Panameña de Licores; la British American Tobacco Company, fabricante de cigarrillos, cigarros, breva y picadura; la Cement Tile Company, que fabrica bloques de concreto; la Balboa Ice and Refrigerating Company, productora de hielo; la fábrica de jabones "La Esperanza," una fábrica de Mosaicos, la fábrica de calzado "La Istmeña,"

de don Homero Ayala y la del señor J. H. Fife; las importantes fábricas de muebles de C. Cowes y Compañía, Francisco Damián y otras más.

SEGURIDAD MATERIAL. — Son muy raros los casos de incendio en la ciudad, aunque muchos los amagos, y los pocos de aquéllos ocurridos en los últimos diez años han sido de menor importancia y pérdidas insignificantes, debido a la admirable organización del Cuerpo de Bomberos, que es tal vez el mejor de América desde México hasta la Argentina. Dicho Cuerpo tiene un Cuartel Central al costado de la Plaza de Santa Ana y varios cuarteles locales en diversos puntos de la ciudad. En uno y otros hay siempre una guardia permanente dispuesta a combatir rápidamente, a cualquier hora del día o de la noche, con elementos modernos, todo incendio que se produzca.

Desde el año de 1917 funciona en la ciudad una oficina de seguridad que tiene a su cargo todo lo que se relaciona con la introducción, almacenaje y venta de las materias explosivas e inflamables así como la inspección de las nuevas edificaciones, de los teatros, garages, escuelas y demás sitios de reunión.

El Cuerpo de Bomberos de Panamá está formado por voluntarios y dividido en seis compañías y una guardia permanente distribuida en los cinco cuarteles que corresponden a los cinco circuitos en que está dividida la ciudad. Cada circuito cuenta con los elementos necesarios para su defensa y la guardia permanente del Cuartel Central concurre a todas las llamadas de la ciudad.

Panamá cuenta con un sistema completo de alarmas eléctricas, al igual de los mejores de los Estados Unidos.

Desde el año de 1917 hasta el de 1924 las compañías de seguros han cubierto por concepto de pérdidas la suma de B. 20.683.60, dividida así:

| | | |
|------|-------|--------------|
| 1917 | | B. 17.050.00 |
| 1918 | | 125.78 |
| 1919 | | 2.775.82 |
| 1920 | | 10.00 |
| 1921 | | 90.00 |
| 1922 | | 275.00 |
| 1923 | | 183.00 |
| 1924 | | 174.00 |

TRAFICO URBANO. — La ciudad tiene un gran movimiento a ciertas horas y en determinados sitios, especialmente a lo largo de la Avenida Central día y noche, y de la Avenida Norte de la mañana a la tarde. Hay una línea de tranvías eléctricos que la recorre de norte a sur, desde el frente del Palacio del Gobierno hasta la estación de Policía de Las Sabanas, con dos ramales: uno largo que va hasta Balboa y otro corto que va hasta la Escuela Normal de Institutoras, en el barrio de La Exposición. Además, hay un gran tráfico de automóviles, autocamiones, coches y carretas, tanto de servicio público como privado. Damos en seguida algunas cifras ilustrativas.

| | | | |
|-------------------------|------|--------------------|-----|
| Automóviles privados | 1345 | Coches de alquiler | 114 |
| Automóviles de alquiler | 688 | Coches privados | 3 |
| Autocamiones | 96 | Carretas | 165 |

VIAS DE COMUNICACION. — La ciudad se comunica por tierra y por mar con el resto del país. De su bahía salen con frecuencia pequeñas embarcaciones de vela o gasolina para los puertos del litoral de la República en

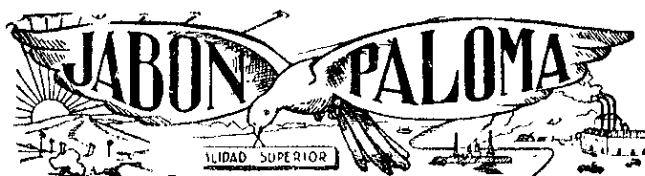

EL MEJOR JABON PARA LAVAR

El continuo y exclusivo uso del JABON PALOMA en nuestro Departamento de Lavandería, nos ha permitido estudiar y mejorar su calidad de tal manera, que hoy se encuentra a la cabeza de los mejores jabones que se venden en el país. Así lo prueba la fama de que goza y la enorme demanda a que tenemos que atender, que ya traspasa los límites de la República, cimentando en el extranjero el buen nombre de la industria panameña.

Fabricado por

“LA ESPERANZA”

Muller - Díaz - Arosemena

Nuestro departamento de LAVANDERIA A VAPOR es el más moderno y mejor equipado de la República; tiene capacidad para despachar 20.000 piezas de ropa diarias y presta el servicio más esmerado y más económico.

*Especialidad en el lavado
para Vapores, Hoteles y Familias.*

Teléfono 629

Apartado No. 6

Panamá, República de Panamá.

el Pacífico, y vapores de la Compañía Nacional de Navegación para Puerto Posada, Puerto Obaldía, Aguadulce, Chitré, Mensabé, Puerto Mutis, Soná y Pedregal. Por tierra se comunica también con el Distrito de Chepo, al este, y con todos los distritos situados al oeste. Y por medio de los puertos de Balboa a media hora de la ciudad y de Cristóbal en el extremo norte del Canal e inmediato a Colón, con todos los países de la tierra.

GENERALIDADES. — Panamá es una población netamente comercial y la vida toda se resuelve en comprar, cambiar y vender. Por su situación es una pequeña cosmópolis en que se agitan hombres de todas las razas y de todas las naciones. Su crecimiento rápido de 1905 a 1914 fué detenido de pronto por la guerra europea y por la conclusión de la obra de apertura del canal. Ahogada por un vecino poderoso, sin agricultura, sin industrias bien desarrolladas, sin grandes capitales que poner en juego, se ha paralizado su progreso y quedará estacionaria si no se encuentran pronto medios de levantarla de nuevo, y si la ayuda de los Estados Unidos, la nación protectora, no se manifiesta en una forma decidida. De no ser así, Panamá languidecerá rápidamente viendo como cruzan el canal, abierto en su territorio para beneficio del mundo, millares de naves cargadas con los tesoros de la Humanidad, de que ella no podrá disfrutar.

La revisión del Tratado del Canal celebrado con los Estados Unidos para darle una forma más generosa y justa para la República de Panamá se considera como punto de mayor importancia para la vida del país, pues hay cláusulas en ese Tratado inconvenientes o claramente perjudiciales a su vida política y económica. Es de esperarse que el Gobierno Americano, convencido de la justicia que asiste a los panameños, accederá a concederles cuanto le sea posible en virtud de un nuevo Tratado cuyas cláusulas se discuten actualmente en Wáshington por comisionados de los dos países.

Algunos datos sobre la Tierra

Area Superficial, mayor altura y mayor profundidad de la Tierra.

El area superficial de la tierra es de 196.940.000 millas cuadradas. De ellas 140.295.000 millas son de agua y 56.255.000 de tierra. Los tres grandes océanos comprenden: el Atlántico, 41.321.000 millas cuadradas; el Pacífico, 68.634.000 millas cuadradas, y el Indico, 29.430.000. Hay más o menos 1.000.000 de millas cuadradas de lagos y ríos en la superficie de la tierra y 1.910.000 millas de islas en los mares. El diámetro de la tierra en el Ecuador es de 7.926 millas y por los polos de 7.899.6 millas. La elevación de la tierra sobre el nivel del mar llega a un promedio de 2.300 pies. El promedio de la profundidad del mar es de 12.600 pies. El lugar más profundo que se conozca hasta ahora es cerca de Mindanao, en las Filipinas, 32.088 pies. La montaña más alta es el Monte Everest, en la cordillera del Himalaya, 29.002 pies. Esto nos da 61.090 pies entre el fondo del océano y la cumbre de la tierra, o sea 11 millas y media.

Area y Población de la Tierra por Continentes.

| Divisiones continentales | Area en millas ² | Habitantes | Por milla |
|----------------------------|-----------------------------|---------------|-----------|
| Africa | 11.622.619 | 142.751.000 | 12.3 |
| América del Norte | 8.589.257 | 140.084.000 | 16.3 |
| América del Sur | 7.570.015 | 56.337.775 | 7.4 |
| Asia | 17.206.000 | 872.522.000 | 50.7 |
| Australia | 3.312.613 | 16.228.591 | 4.9 |
| Europa | 3.872.561 | 464.681.000 | 120.0 |
| Regiones polares | 5.081.935 | | |
| | 57.255.000 | 1.692.604.366 | 29.6 |

Las autoridades más versadas en el asunto dicen que las regiones fértiles de la tierra cubren 29.000.000 de millas cuadradas; las estepas 14.000.000 de millas cuadradas; los desiertos 4.861.000 millas cuadradas y las regiones polares 6.970.000 millas cuadradas.

La población de la tierra cuando murió el Emperador Augusto, estimada por Badio, era de 54.000.000. La población de Europa no pasaba de 50.000.000 antes del siglo XV (Mulhall). La población de la tierra, aumentando en la proporción de ahora, será de 4.000.000.000 en 2014.

La proporción de hembras por cada 1000 hombres es la siguiente: en Estados Unidos (1910) 934; en Inglaterra, 1068; en Alemania, 1020; en Francia 1033.

Población de la Tierra según las Razas

Indo-Europea:

Europa, América, Persia, India y Australia 796.000.000

Mongolia o Turania: (amarilla y morena)

Asia 630.000.000

Semítica: (blanca)

Africa, Arabia, etc. 70.000.000

Negra:

Africa 134.000.000

Malaya y Polinésica

Australia 35.000.000

Indo-Americana:

América 27.000.000

1.692.000.000

Las ciudades más populosas del Mundo

| Ciudades | Población | Ciudades | Población |
|-----------------------------------|-----------|----------------------------------|-----------|
| Londres, Inglaterra . . . | 7.419.704 | Melbourne, Vic. (1911) . . | 594.000 |
| Berlín, Alemania (1910) . . | 3.803.000 | Hangchau, China (1912) . . | 594.000 |
| París, Francia (1911) . . . | 2.888.000 | Kobe, Japón (1913) . . . | 591.000 |
| Tokío, Japón (1918) | 2.332.000 | Leipzig, Sajonia (1910) . . | 590.000 |
| Leningrado, Rusia | 2.318.000 | Argel, Africa (1910) | 590.000 |
| Viena, Austria (1910) | 2.031.000 | Amsterdam, Hol. (1909) . . | 568.000 |
| R. de Janeiro, Bras. (1910) | 1.720.000 | Copenhague, Din. (1911) . . | 559.000 |
| Shanghai, China | 1.500.000 | Marsella, Francia (1911) . . | 551.000 |
| Moscú, Rusia (1909) | 1.481.000 | Dresde, Sajonia (1910) . . . | 548.000 |
| Hankow, China | 1.474.000 | Roma, Italia (1911) | 539.000 |
| Constantinopla, T. (1914) | 1.300.000 | Breslau, Alemania | 528.000 |
| Pekín, China | 1.300.000 | Lyon, Francia (1911) | 524.000 |
| Cantón, (China) | 1.250.000 | Madrás, India (1911) | 520.000 |
| Osaka, Japón (1908) | 1.227.000 | Colonia, Alem. (1910) | 517.000 |
| Calcuta, India (1911) | 1.222.000 | Breslau, Alem. (1910) | 512.000 |
| Bombay, India (1911) | 1.175.000 | Kyoto, Japón (1913) | 508.000 |
| Buenos Aires, Arg. (1905) | 1.020.000 | Kiew, Rusia (1911) | 505.000 |
| Glasgow, Escocia (1911) | 1.008.000 | Lisboa, Portugal (1914) | 500.000 |
| Sydney, N. G. de S. (1911) | 955.000 | Habana, Cuba | 500.000 |
| Hamburgo Alem. (1910) | 931.000 | Hyderabad, India (1911) . . . | 500.000 |
| Madrid, España (1925) | 900.000 | Suchow, China | 500.000 |
| Barcelona, España (1925) | 900.000 | Praga, Bohem. (1915) | 500.000 |
| Budapest, Hung. (1910) | 880.000 | Santiago, Chile (1915) | 500.000 |
| Tientsin, China | 850.000 | Rotterdam, Hol. (1914) | 473.000 |
| Birmingham, Ing. (1911) | 840.000 | Montreal, Canadá (1911) . . . | 472.000 |
| Liverpool, Ing. (1911) | 800.000 | México (1910) | 470.000 |
| Varsovia, Polonia (1909) | 781.000 | Sheffield, Ing. (1911) | 455.000 |
| Nápoles, Italia (1911) | 723.000 | Lodz, Alemania | 451.000 |
| Manchester, Ing. (1911) | 716.000 | Nagoya, Japón (1913) | 448.000 |
| Bucarest, Rumania | 700.000 | Yokohama, Japón (1913) | 446.000 |
| Bruselas, Bélg. (1912) | 663.000 | Leeds, Ing. (1911) | 440.000 |
| Cairo, Egipto (1907) | 654.000 | Essen, Alemania | 439.000 |
| Montreal, Canadá | 650.000 | Turin, Italia (1911) | 427.000 |
| Fuchow, China | 650.000 | Hongkong, China (1912) | 417.000 |
| Bangkok, Siam (1909) | 630.000 | Frankfort, Alem. (1910) | 414.000 |
| Odessa, Rusia (1911) | 620.000 | Dusseldorf, Alemania | 407.000 |
| Chungking, China | 600.000 | Dublín, Irlanda (1911) | 403.000 |
| Milán, Italia (1911) | 599.000 | Ningpo, China (1912) | 400.000 |
| Munich, Baviera (1910) | 596.000 | Sao Paulo, Brasil (1915) | 400.000 |

Las ciudades más populosas de los Estados Unidos

| Ciudades | Población | Ciudades | Población |
|-----------------------------|-----------|-----------------------------|-----------|
| Nueva York, N. Y. | 5.621.151 | St. Paul, Minn. | 214.744 |
| Chicago, Ill. | 2.701.212 | Denver, Col. | 213.381 |
| Filadelfia, Pa. | 1.823.158 | Portland, Ore. | 207.214 |
| Detroit, Mich. | 993.739 | Columbus, Ohio. | 181.511 |
| Cleveland, Ohio. | 796.836 | Toledo, Ohio. | 168.497 |
| San Luis, Mo. | 773.000 | Atlanta, Ga. | 154.839 |
| Boston, Mass. | 747.923 | Oakland, Col. | 150.174 |
| Baltimore, Md. | 733.826 | Worcester, Mass. | 145.986 |
| Pittsburg, Pa. | 588.193 | Siracusa, N. Y. | 137.249 |
| Los Angeles, Cal. | 575.430 | New Haven, Ct. | 133.605 |
| San Francisco, Cal. | 503.410 | Birmingham, Ala. | 132.683 |
| Buffalo, N. Y. | 500.875 | Memfis, Tenn. | 131.105 |
| Milwaukee, Mo. | 457.147 | Scranton, Pa. | 129.867 |
| Washington, D. C. | 437.408 | Richmond, Va. | 127.628 |
| Newark N. J. | 415.609 | Patterson, N. J. | 125.600 |
| Cincinnati, Ohio | 401.158 | Omaha, Neb. | 124.096 |
| Nueva Orleans, La | 387.408 | Fall River, Mass. | 119.295 |
| Minneapolis, Minn. | 380.198 | Dayton, Ohio | 116.577 |
| Seattle, Wásh. | 315.652 | Grand Rapids, Mich. | 112.571 |
| Indianápolis, Ind. | 314.194 | Nashville, Tenn. | 110.364 |
| Jersey City, N. J. | 267.779 | Lowell, Mass. | 106.294 |
| Kansas City, Mo. | 248.381 | Cambridge, Mass. | 104.839 |
| Providence, R. I. | 224.326 | Spokane, Wash. | 104.402 |
| Louisville, Ky. | 223.928 | Bridgeport, Ct. | 102.054 |
| Rochester, N. Y. | 218.149 | Albany, N. Y. | 100.253 |

Población, por Distritos, de la República
(Censo de 1920)

Provincia de Bocas del Toro

| | | | |
|---------------------------|-------|--------------------------|--------|
| Bastimentos | 2.771 | Bocas del Toro | 10.797 |
| Chiriquí Grande | 840 | | |

Provincia de Coclé

| | | | |
|----------------------|-------|--------------------|--------|
| Aguadulce | 6.927 | Natá | 4.974 |
| Antón | 9.211 | Olá | 2.019 |
| La Pintada | 6.064 | Penonomé | 13.043 |

Provincia de Colón

| | | | |
|------------------------|--------|---------------------|-------|
| Colón | 33.148 | Donoso | 1.758 |
| Chagres | 1.384 | Portobelo | 1.734 |
| Santa Isabel | 2.862 | | |

Provincia de Chiriquí

| | | | |
|-----------------------|-------|---------------------|--------|
| Alanje | 6.882 | Bugaba | 8.032 |
| Boquerón | 3.798 | David | 15.239 |
| Boquete | 2.669 | Dolega | 4.952 |
| Gualaca | 3.944 | Remedios | 4.506 |
| San Lorenzo | 6.581 | San Félix | 3.920 |
| Tolé | | | 10.323 |

Provincia del Darién

| | | | |
|---------------------|-------|--------------------|-------|
| Chepigana | 5.299 | Pinogana | 1.548 |
|---------------------|-------|--------------------|-------|

Provincia de Herrera

| | | | |
|-----------------------|-------|------------------|-------|
| Chitré | 6.622 | Ocú | 5.964 |
| Las Minas | 3.352 | Parita | 3.414 |
| Los Pózos | 3.278 | Pesé | 4.207 |
| Santa María | | | 1.900 |

Provincia de los Santos

| | | | |
|----------------------|--------|---------------------|-------|
| Guararé | 4.675 | Macaracas | 4.109 |
| Las Tablas | 10.197 | Pedasí | 2.177 |
| Los Santos | 6.974 | Pocrí | 3.822 |
| Tonosí | | | 2.990 |

Provincia de Panamá

| | | | |
|--------------------|-------|-----------------------|--------|
| Arraiján | 2.524 | Chimán | 1.126 |
| Balboa | 2.880 | La Chorrera | 7.035 |
| Capira | 4.484 | Panamá | 66.617 |
| Chame | 3.830 | San Carlos | 3.210 |
| Chepo | 3.529 | Taboga | 1.921 |

Provincia de Veraguas

| | | | |
|----------------------|-------|-------------------------|--------|
| Calobre | 5.008 | Río de Jesús | 2.914 |
| Cañazas | 6.055 | San Francisco | 4.762 |
| La Mesa | 5.224 | Santa Fé | 3.298 |
| Las Palmas | 7.106 | Santiago | 13.339 |
| Montijo | 2.314 | Soná | 10.438 |

NOTA: — Sobre estas cifras hay que calcular un aumento de 10 % en cinco años en las provincias de Coclé, Chiriquí, Darién, Herrera, Los Santos y Veraguas y de 20 % en las de Bocas del Toro, Colón y Panamá para tener la población aproximada en 1925.

PALAIS ROYAL

Taller de Sastrería con Competentes Cortadores

J. S. PEREIRA, Prop.

ESPECIALIDAD

CASIMIRES Finos Ingleses y Driles de Hilo y Unión Irlandés

ARTICULOS PARA CABALLEROS

CAMISAS CUELLOS CORBATAS MEDIAS

CINTURONES, PAÑUELOS DE HILO

ROPA INTERIOR DE LANA, etc. y JOYERIA

Artículos de Marcas Garantizadas y de Primera Calidad

VESTIDOS HECHOS

DE PALM BEACH, DRILES, SARGAS Y CASIMIRES

COMPOSICIONES GRATIS

AVENIDA CENTRAL Y CALLE 9a. PANAMA. TELEFONO. No 438

“ LA CONVENIENCIA ”

HAN HAP & COMPAÑIA

Importadores de Mercancías en General, Fantasías Chinas
y Japonesas, Sedas, Porcelanas, Artículos de Laca,
Bambú y Bejuco, etc.

GRAN SURTIDO DE MERCANCIAS SECAS
AMERICANAS Y EUROPEAS



PRECIOS FIJOS Y EN ORO



Avenida Central 36, Frente al Parque de Santa Ana

Apartado 131

==

Teléfono 383

PANAMA, R. P.

Población indígena no enumerada

| | |
|--|--------|
| Provincia de Panamá: | |
| En el distrito de Chepo: | 1.311 |
| Provincia de Chiriquí: | |
| En el distrito de Tolé: | 300 |
| Provincia de Bocas del Toro: | 12.849 |
| Provincia de Veraguas | 1.854 |
| Circunscripción de San Blas | 17.044 |
| | 33.358 |

Población de la República por Provincias

| | | | |
|--------------------------|---------|-----------------------------|--------|
| Bocas del Toro | 27.257 | Herrera | 28.737 |
| Coclé | 47.156 | Los Santos | 34.944 |
| Colón | 40.886 | Panamá | 98.467 |
| Chiriquí | 71.146 | Veraguas | 62.312 |
| Darién | 6.847 | Circunscripción de San Blas | 17.044 |
| Total | 347.786 | | |

Población aproximada de los lugares más populosos
de la República

(Con el aumento correspondiente sobre el censo de 1920)

| | | | |
|--------------------------|--------|--------------------------|-------|
| Panamá | 72.000 | Soná | 8.000 |
| Colón | 30.000 | Antón | 7.000 |
| David | 15.000 | Los Santos | 5.000 |
| Penonomé | 13.000 | La Chorrera | 5.000 |
| Santiago | 18.000 | Chitré | 5.500 |
| Bocas del Toro | 10.000 | Aguadulce | 4.500 |
| Las Tablas | 10.000 | Pocrí de Coclé | 2.000 |
| Taboga | 1.500 | | |

Alturas Continentales

| Continentes | Punto más alto sobre el mar | Punto más bajo que el mar |
|-------------------------|--------------------------------|------------------------------|
| Norte América | Monte Mc. Kinley 20.300 pies | Death Valley 576 pies |
| Sur América | Monte Aconcagua 23.080 pies | Nivel del Mar |
| Europa | Monte Blanco 15.782 pies | Mar Caspio 86 pies |
| Asia | Monte Everest 29.002 pies | Mar Muerto 1.290 pies |
| Africa | Pico Kibo 19.320 pies | Sahara 150 pies |
| Australia | Monte Kosklusco 7.328 pies | L. Torrens 25 pies |

Principales alturas de Panamá

| | | pies | | | pies |
|-------------------|-------|--------|-------------------|--------|-------|
| Volcán Chiriquí | Chir. | 10.300 | Cerro Baltasar | Chir. | 4.760 |
| C. de la Horqueta | " | 9.900 | Alto de la Cruz | " | 4.673 |
| Cerro Picacho | " | 7.717 | Cerro del Cobre | " | 4.621 |
| Cerro Santiago | " | 6.818 | Cerro del Sapo | Ver. | 4.606 |
| Cerro Hornitos | " | 6.458 | Serranía Tabasará | Chir. | 4.357 |
| Cumbre Playita | " | 5.740 | C. del Valle | Coclé. | 3.768 |
| Cerro Negro | Coclé | 5.710 | Cerro Tasajera | " | 3.600 |
| Cerro Tuto | Ver. | 5.652 | Cerro Cubívora | Chir. | 3.600 |
| Cerro Sta. María | Chir. | 5.041 | Dico de Chiriquí | " | 3.500 |

Pico Calobévora Ver. 5.020

Las islas mayores del Mundo

| Nombres | Area en millas ² | Nombres | Area en millas ² |
|-------------------------------|-----------------------------|--------------------------------|-----------------------------|
| Groenlandia | 827.275 | Islandia | 40.447 |
| Nueva Guinea | 312.329 | Mindanao | 36.292 |
| Borneo | 289.860 | Hokkaido | 36.200 |
| Borneo | 389.860 | Nueva Zembra | 36.000 |
| Tierra de Baffin | 236.000 | Irlanda | 32.599 |
| Madagascar | 228.500 | Haití y Sto. Domingo | 28.249 |
| Sumatra | 162.000 | Tasmania | 26.215 |
| Gran Bretaña | 88.120 | Ceilán | 25.332 |
| Hondó | 87.500 | Vancouver | 20.000 |
| Celebes | 69.255 | Tierra del Fuego | 18.500 |
| Java | 48.504 | Southampton | 17.800 |
| Isla del Nte. (Nva. Zelandia) | 44.130 | Formosa | 13.944 |
| Terranova | 42.734 | Sicilia | 9.860 |
| Cuba | 41.644 | | |
| Luzon | 40.969 | | |

EN PANAMA: Coiba, 235 millas cuadradas y San Miguel, 115 millas cuadradas.

Principales Ríos de la República

| | | | |
|-------------------|------------|------------------|-----------|
| Tuira | 105 Millas | Sambú | 75 Millas |
| Bayano | 90 " | Coclé | 60 " |
| Chagres | 90 " | Indios | 55 " |

Además de éstos anotaremos los siguientes ríos que arrastran un buen caudal de agua: Río Grande, Santa María, San Pedro, San Pablo, Tabasará, Fonseca, Chiriquí Viejo, La Miel, Changuinola y Sixaola.

Los Rios más largos del Mundo

| Nombre | Desembocadura | Millas |
|-----------------|----------------------|--------|
| Mississippi | Golfo de México | 4.221 |
| Amazonas | Atlántico | 3.800 |
| Nilo | Mediterráneo | 3.780 |
| Congo | Atlántico | 3.000 |
| Yangtze-kiang | Pacífico | 3.000 |
| Yenisei | Artico | 2.900 |
| Lena | Artico | 2.860 |
| Cambodia | Mar de la China | 2.800 |
| Niger | Golfo de Guinea | 2.600 |
| Hwang-ho | Pacífico | 2.400 |
| Mackenzie | Mar de Beaufort | 2.350 |
| Volga | Caspio | 2.325 |
| Yukon | Behring | 2.300 |
| Obi | Artico | 2.260 |
| Río Grande | Golfo de México | 2.200 |
| Río de la Plata | Atlántico | 2.100 |
| San Lorenzo | Golfo de San Lorenzo | 2.100 |
| Zambezi | Indico | 2.000 |
| San Francisco | Atlántico | 1.800 |
| Eufrates | Golfo Pérsico | 1.800 |
| Brahmaputra | Bahía de Bengala | 1.800 |
| Danubio | Mar Negro | 1.750 |
| Amur | Pacífico | 1.700 |
| Indo | Mar Árábigo | 1.500 |
| Ganges | Bahía de Bengala | 1.500 |
| Oxu | Mar Aral | 1.230 |

Areas de la tierra sujetas a terremotos

| Area | Terremotos ocurridos | Area | Terremotos ocurridos |
|-----------------------------|-------------------------|-------------------------------|-------------------------|
| Escandinavia | 646 | Japón | 27.562 |
| Islas Británicas | 1.139 | Africa | 179 |
| Francia | 2.793 | Islas del Atlántico | 1.704 |
| España y Portugal | 2.656 | Océano Pacífico | 4.467 |
| Suiza | 3.895 | Océano Atlántico | 937 |
| Alemania | 2.326 | México | 5.586 |
| Italia | 27.692 | Centro América | 2.739 |
| Sicilia | 4.331 | Indias Occidentales | 2.561 |
| Grecia | 10.306 | Sur América | 8.081 |
| Rusia | 258 | Java | 2.155 |
| Asia Menor | 4.451 | Australia | 83 |
| India | 813 | Nueva Zelandia | 1.925 |

Las áreas en que tiembla más son las de Italia, Japón, Grecia, la ver-

tiente del Pacífico de Centro y Sur América, Java, Sumatra, Sicilia y Asia Menor. Las tierras menos sujetas a esas convulsiones son el Africa, Australia, Rusia, Siberia, Escandinavia, Estados Unidos y el Canadá. Por regla general donde son más frecuentes los temblores también son más fuertes. Pero hay excepciones: los movimientos de la India, aunque poco numerosos son con frecuencia muy desastrosos. La pérdida de vidas depende en muchos casos de la ansiedad de la población más bien que de la intensidad del movimiento sísmico.

II. - CALENDARIO Y DATOS ASTRONOMICOS

El Año Antiguo y Moderno

Los atenienses empezaban el año en junio, los macedonios en septiembre, los romanos primero en marzo y después en enero, los persas en agosto, los antiguos mexicanos el 23 de febrero, los mahometanos en julio. El año chino, que empezaba tarde en enero o a principios de febrero era semejante al mahometano, pues tenía doce meses de 29 días y 30 días, alternados; pero cada 19 años había siete años que tenían trece meses. Esto no es completamente correcto y los chinos, por lo tanto, habían formado un ciclo de 60 años en el cual contaban 22 meses intercalados. El año chino fué abolido en 1913.

Calendario Geográfico

Cuando caminamos de O. a E., es decir, en dirección contraria a la marcha del Sol, si queremos estar de acuerdo con el astro del día debemos adelantar nuestro reloj cuatro minutos por cada grado recorrido: cada 15 grados, pues, representan el adelanto de una hora, y por tanto, el dar la vuelta al mundo supone un adelanto de veinticuatro.

En efecto, los días disminuyen en cuatro minutos por cada grado recorrido hacia el Oriente, y como la circunferencia de la Tierra es igual a 360, el tiempo adelanta $360 \times 4 = 440$, o sea veinticuatro horas cabales.

Según eso, el que desde un pueblo cualquiera emprende un viaje alrededor de la Tierra y vuelve al punto de partida, habrá visto al Sol pasar por el meridiano una vez más que el que no se ha movido de aquella localidad, como se lo demostraría el reloj si en vez de marcar solamente segundos, minutos y horas señalase también días.

La hora no es la misma en toda la Tierra, sino para los puntos de ésta situados en el mismo meridiano; cada localidad, pues, tiene la hora que le es propia. No obstante, como la excesiva diversidad de horas dificultaría en gran manera la vida, se ha hecho preciso fijar una hora estable para cierta extensión de territorio, y de ahí la reciente división de la Tierra en líneas convencionales de 15° de longitud, que marcan la hora uniforme para los territorios comprendidos entre ellas; los espacios comprendidos entre dos líneas consecutivas se diferencian en una hora.

La necesidad de unificar la hora se ha sentido, más que en ninguna otra relación de la vida, en lo tocante a los horarios de los ferrocarriles. Por esta

razón, la Europa entera sólo tiene en materia de ferrocarriles cinco horas distintas, que son las siguientes:

HORA DE PARÍS (ferrocarriles franceses): es la misma del meridiano de París, con retraso de cinco minutos.

HORA DE LA EUROPA OCCIDENTAL (ferrocarriles de Inglaterra, Bélgica, Holanda y España): retarda cuatro minutos con relación a los horarios franceses.

HORA DE LISBOA (ferrocarriles portugueses): con retraso de cuarenta y cinco minutos sobre la hora de París.

HORA DE LA EUROPA CENTRAL (ferrocarriles de Alemania, Suiza, Italia, Austria-Hungría y Servia): adelanta cincuenta y cinco minutos.

HORA DE LA EUROPA ORIENTAL (ferrocarriles de Rusia, Turquía, Rumanía y Bulgaria): adelanta una hora cincuenta y cinco minutos con relación a la de París.

Los ferrocarriles belgas, españoles, franceses e italianos han adoptado en sus horarios la división del día en veinticuatro horas consecutivas y sus relojes señalan la hora de 0 a 24 a partir del momento de la media noche.

Computos Eclesiásticos

| | | | |
|---------------------------|----|----------------------------|-------|
| Letra Dominical | C | Ciclo Solar | 3 |
| Epacta | 16 | Indicción Romana | 9 |
| Número Aureo | 8 | Período Juliano | 6.639 |

LETRA DOMINICAL.—Las siete primeras letras del alfabeto (exceptuando la ch) se usan para designar los días de la semana y la Dominical es la que corresponde al domingo, correspondiendo al primer día del año la letra A. En los años bisiestos hay dos letras dominicales: una para los domingos de enero y febrero y otra para los demás.

EPACTA.—Indica la edad de la Luna en primero de enero.

NUMERO AUREO.—Indica el que corresponde al año en el Ciclo Lunar, que es un período de 19 años al cabo de los cuales las fases de la Luna ocurren en los mismos días que en los años correspondientes al Ciclo anterior.

CICLO SOLAR.—Es un período de 28 años al cabo de los cuales los días de la semana caen en los mismos días en el mes que en los años correspondientes al Ciclo anterior.

INDICCION ROMANA.—Es un período de 15 años establecido por Constantino el año 312 para indicar el tiempo del pago de los impuestos por las provincias. Las Actas Papales están fechadas con los años de la Indicción. Para encontrar ésta agréguese 13 al año común y divídase por 15. El residuo será el número de la Indicción. Si no hubiere residuo, el número es 15.

Ciclos y Eras

PERIODO JULIANO. — Es un ciclo de 7980 años obtenido por la multi-

Compañía de Navegación Nacional

PANAMA, R. P.

OFICINAS: No. 24 AVENIDA NORTE

CABLE: NAVEGANACIO, PANAMA

CORREOS: APARTADO 180

TELEFONOS: 542 y 1068

CONDUCTORA DE LOS CORREOS NACIONALES
EN LA COSTA DEL PACIFICO.

SERVICIO DE PASAJEROS Y CARGA ENTRE LOS
PUERTOS DEL PACIFICO DE LA REPUBLICA

**PARA INFORMES OCURRASE
AL AGENTE GENERAL**

en la Oficina expresada, en la Ciudad de Panamá; o a los
AGENTES en el Interior de la República.

HOP HING LUNG LIMITED

ESQUINA DE LA AVENIDA NORTE Y CALLE 13 ESTE
JUNTO AL MERCADO

Propietario y Gerente

HI SING TASON,
COMERCIANTE IMPORTADOR

Agente de Compras y Ventas

KAYOORK

Provisiones de Primera Clase - Ventas por
Mayor y al Detal

Teléfono 164 -- Apartado No. 201 Cable: H0H0UM.--Código A.B.C. 5a. Edición

plicación entre sí de los números del Ciclo Solar (28), el Ciclo Lunar (19) y la Indicción Romana (15). Comenzó el año 4713 antes de Cristo y finalizará el año 3257 de nuestra era. El número correspondiente a los Ciclos Solar y Lunar y a la Indicción en 3258 será 1.

LAS OLIMPIADAS.—Eran períodos de cuatro años por los cuales contaban el tiempo los griegos. Al comenzar cada Olimpiada, cerca del solsticio de verano, se celebraban los juegos olímpicos durante cinco días. La primera Olimpiada comenzó el año 3938 del período juliano (776 antes de Cristo) y la última se contó el año 397 después de Cristo.

ERA GRIEGA. — Este período, llamado también Era de los Seleucidas comenzó a contarse el año 312 antes de Cristo, con la toma de Babilonia por Seleuco Nicator. Los judíos la llaman Era de los Contratos.

ERA DE DIOCLECIANO.—Esta Era, llamada así mismo de los Mártires, comenzó a contarse el año 284 después de Cristo.

LA HEGIRA.—Era de la mahometanos, data del viaje de Mahoma de Medina a la Meca el 15 de julio del año 622 de nuestra cuenta.

CICLO ARMENIO.—Data del Concilio de Tiben cuando los armenios se separaron de la Iglesia Griega. Corresponde al martes, 9 de julio, A. D. 552.

ASIRIO.—Babilónico o Era de Nabonasar. Era famosa en astronomía, que parte del principio del reinado de Nabonasar, fundador del Reino de Babilonia, o sea el miércoles 26 de febrero del año 747 A. C. El año 1926 es el 2673 de esa Era.

BIBLICA.—En 1650-52 el Arzobispo Usher publicó una obra proponiendo un cisma de la cronología bíblica y la fecha que le fijaba a la Creación del Mundo, 4004 A. C. fué incluida por algunas autoridades desconocidas en las ediciones comentadas de la Biblia.

CHINO.—El ciclo chino data del tiempo del Emperador Yao, 2277 A. C. pero en 1913 el calendario de la Europa Occidental fué adoptado por la República.

CRISTIANA.—La Era Cristiana, o Era de la Encarnación, se distingue por números cardinales; los anteriores a Cristo van seguidos de las iniciales A. C. (Antes de Cristo) y los otros de las letras D. C. (Después de Cristo). Fué introducida a Italia en el Siglo VI por un abate romano, Dionisio, y fué usada en Inglaterra antes de terminarse el Siglo VIII. Principia en 1º de enero en el cuarto año de la 194ª Olimpiada, el 753º desde la fundación de Roma y el 4714º del período Juliano. Dionisio adoptó el día de la Anunciación, 25 de marzo, como día primero de la Era, pero en Inglaterra la costumbre de principiar el año el día de Navidad prevaleció del Siglo VIII al XII. En el Siglo XII sin embargo, la costumbre de principiar el año cívico el día 25 de marzo fué implantada y seguida hasta 1752, año de la reforma del calendario. En 1750 se firmó el Acta del Calendario (Nuevo estilo) con el propósito de acabar con el inconveniente de tener distintas fechas a las que usaba el resto de Europa. Esa ley ordenaba que el día siguiente al 2 de septiembre del año de 1752 fuese considerado como el 14 del mes y al propio tiempo el principio del año legal se cambió del 25 de marzo al 1º de enero. En Escocia desde el año de 1600 el año legal había principiado en enero. Los años 1800 y 1900 no fueron

bisiestos sino años comunes, y la diferencia entre el viejo sistema y el estilo nuevo es ahora por consiguiente de 13 días. El año 2000, sin embargo, será bisiesto; éstos son los años divisibles por 4 omitiendo las dos últimas cifras.

INDOSTANICO.—Entre los indostanos hay tres Eras importantes: Kaliyuga, Vikrama y Saka. La Era Kaliyuga fué ideada por astrónomos más o menos por el año 400 A. C. y principia el viernes 18 de febrero 3102 A. C. La Era Vikrama, del Norte de la India, no fué nunca usada para fines astronómicos pero es tradicional relacionarla con el Rey Vikrama de Malwa, India Central. Principió en 58 A. C.; su primer día cívico fué el 19 de septiembre. El año de 1926 es, por consiguiente, el año 1984 de la Era Vikrama. La Era Saka se usa en el sur de la India generalmente y fué fundada por el Rey Nahapana, de extracción parta, quien reinó en 78 D. C. aunque teorías modernas la achacan al Rey Salivahana de Prasthichna. Empieza el 3 de marzo del 78. El año de 1926 es, pues, el 1848 de la Era Saka. En Kashmir y en algunos de los Estados de los montes se usa el sistema Saptarshi. Viene de la creencia que tienen de que los 7 santos Saptarshi fueron llevados al Cielo y se transformaron en constelaciones (Osa Mayor) en 3077 A. C. 1926, es, pues, el año 4892. En las provincias Unidas y en el Punjab hay lo que se llama la Era Fasli, de Fasli, cosecha. Empezó en el año 592, y el año 1926 es, por consiguiente, el 1334 de esa Era.

JUDIO.—Hasta el Siglo XV los judíos seguían la Era de los Seleucidas o de los Contratos. Desde entonces han adoptado una Era que data de la Creación del Mundo, la que, según sus cálculos, tuvo lugar 3760 años antes de la Era Cristiana. El año 1926 es, pues, el 5687 del Calendario Judío. El año consiste de 12 meses lunares.

ROMANO. — La época cronológica adoptada por los historiadores romanos data de la fundación de Roma. La fecha comunmente aceptada es la de Terencio Varo, quien la colocó en el tercer año de la 6ª Olimpiada, esto es, en el año 3961 del período Juliano, 753 A. C. Se expresa con la abreviación A. U. C. (Anno Urbis Conditaë) lo que se traduce en castellano: el año de la fundación de la ciudad.

La Cronología científica tiene su mejor campeón en la persona de Sir Carlos Lyell, cuyos "Principios de Geología" fueron publicados en 1830. Probó que las edades geológicas, como se registran en las capas de la tierra, han requerido enormes cantidades de años para su formación. Por algunos años hubo seria controversia entre los que defendían la teoría de Lyell y los que pretendían que la tierra tenía menos de 6.000 años. Las investigaciones de geólogos y de etnólogos han aclarado muchos puntos en disputa, pero existen dudas entre los hombres de ciencia acerca de la edad de la tierra, la que varía según ellos entre 100 millones de años y 400 o 500 millones; algunos llegan hasta los mil millones.

TABLA

del número de días entre un día cualquiera de cualquier mes y el mismo día de otro mes.

| MESES | ENERO | FEBRERO | MARZO | ABRIL | MAYO | JUNIO | JULIO | AGOSTO | SETBRE. | OCTUBRE. | NOVBRE. | DICBRE. |
|-----------------|-------|---------|-------|-------|------|-------|-------|--------|---------|----------|---------|---------|
| Enero..... | 365 | 31 | 59 | 90 | 120 | 151 | 181 | 212 | 243 | 273 | 304 | 334 |
| Febrero..... | 334 | 365 | 28 | 59 | 89 | 120 | 150 | 181 | 212 | 242 | 273 | 303 |
| Marzo..... | 306 | 337 | 365 | 31 | 61 | 92 | 122 | 153 | 184 | 214 | 245 | 275 |
| Abril..... | 275 | 306 | 334 | 365 | 30 | 61 | 91 | 122 | 153 | 183 | 214 | 244 |
| Mayo..... | 245 | 276 | 304 | 335 | 365 | 31 | 61 | 92 | 123 | 153 | 184 | 214 |
| Junio..... | 214 | 245 | 273 | 304 | 334 | 365 | 30 | 61 | 92 | 122 | 153 | 183 |
| Julio..... | 184 | 215 | 243 | 274 | 304 | 335 | 365 | 31 | 62 | 92 | 123 | 153 |
| Agosto..... | 153 | 184 | 212 | 243 | 273 | 304 | 334 | 365 | 31 | 61 | 92 | 122 |
| Septiembre..... | 122 | 153 | 181 | 212 | 242 | 273 | 303 | 334 | 365 | 30 | 61 | 91 |
| Octubre..... | 92 | 123 | 151 | 182 | 212 | 243 | 273 | 304 | 335 | 365 | 31 | 61 |
| Noviembre..... | 61 | 92 | 120 | 151 | 181 | 212 | 242 | 273 | 304 | 334 | 365 | 30 |
| Diciembre..... | 31 | 62 | 90 | 121 | 151 | 182 | 212 | 243 | 274 | 304 | 335 | 365 |

Para encontrar el número de días transcurrido entre dos fechas digamos el 10 de mayo y el 15 de octubre, se procede así: se busca en la columna horizontal el mes de mayo y se sigue la línea hasta encontrar el punto en que converge con la columna vertical de octubre. Al número que hallamos, 153, le agregamos cinco, que es la diferencia entre las dos fechas 10 y 15 de los meses en cuenta, y el resultado 158 es el número de los días transcurridos.

Si fuéramos a hacer lo contrario, es decir, a buscar los días transcurridos entre el 15 de octubre y el 10 de Mayo, al número que halláramos en la intersección de la columna horizontal de octubre y la vertical de mayo, que es 212, le restáramos cinco.

En los años bisiestos se agrega un día mas después del 28 de febrero.

FIESTAS MOVIBLES DE 1926 a 1935

| Años | Año No. | Epacta | Ceniza | Pascua | Pasión | Pentecostés | 1er. domingo de Adviento | Ciclo Solar | Indic- ción | Letra dom. |
|------|---------|--------|---------|----------|---------|-------------|--------------------------|-------------|-------------|------------|
| 1926 | 8 | 16 | 17 feb. | 4 abril | 15 mayo | 23 mayo | 28 novbre | 3 | 9 | C |
| 1927 | 9 | 27 | 2 marzo | 17 — | 26 — | 5 junio | 27 — | 4 | 10 | B |
| 1928 | 10 | 8 | 22 feb. | 8 — | 17 — | 27 mayo | 2 diciembre | 5 | 11 | AG |
| 1929 | 11 | 19 | 13 — | 31 marzo | 9 — | 19 — | 1 — | 6 | 12 | F |
| 1930 | 12 | 0 | 5 marzo | 20 abril | 29 — | 8 junio | 30 novbre. | 7 | 13 | E |
| 1931 | 13 | 11 | 18 feb. | 5 — | 14 — | 24 mayo | 29 — | 8 | 14 | D |
| 1932 | 14 | 22 | 9 — | 27 marzo | 5 — | 15 — | 27 — | 9 | 15 | CB |
| 1933 | 15 | 3 | 1 marzo | 16 abril | 25 — | 4 junio | 3 diciembre | 10 | | A |
| 1934 | 16 | 14 | 14 feb. | 10 — | 20 mayo | 2 — | 2 — | 11 | 2 | G |
| 1935 | 17 | 5 | 6 marzo | 30 — | 30 — | 9 junio | 1 — | 12 | 3 | F |

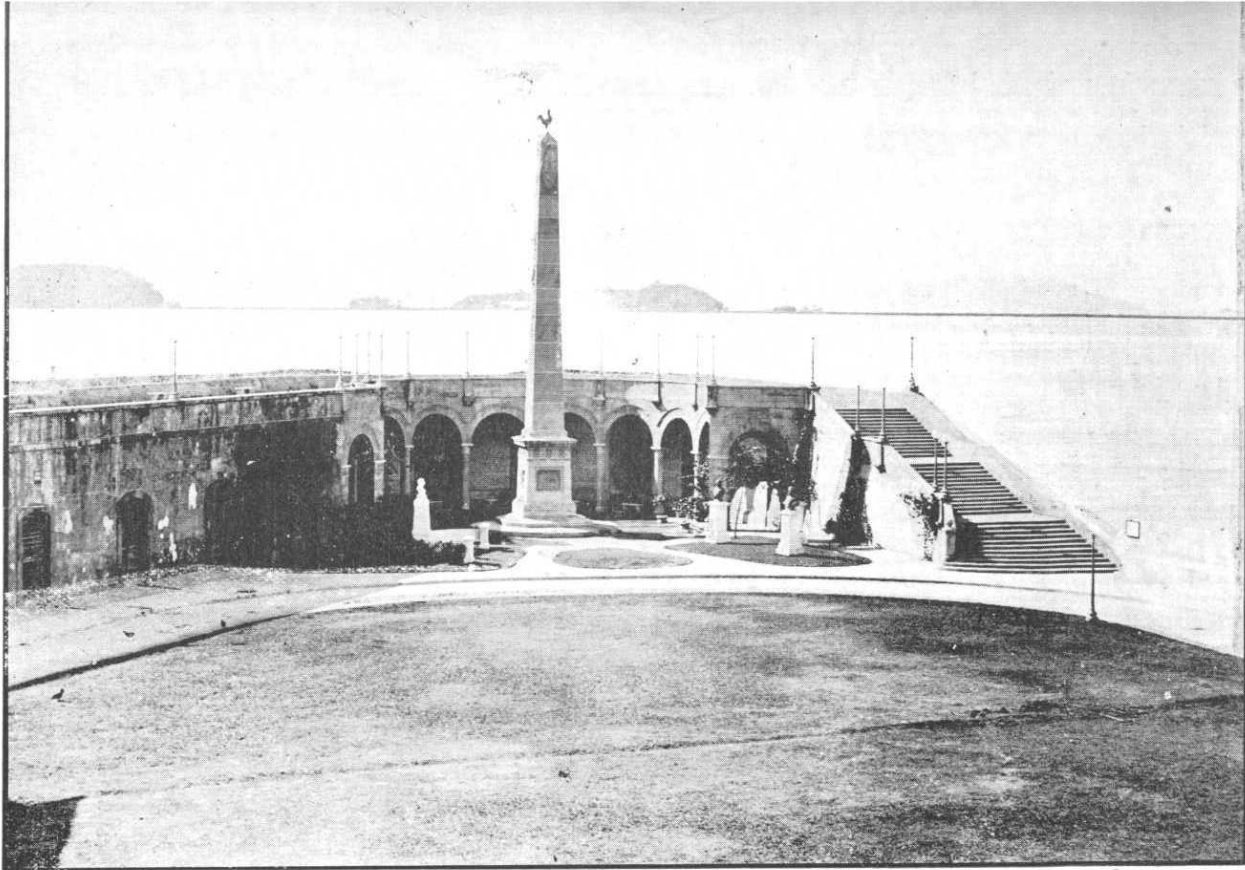

RINCON DE LA PLAZA DE FRANCIA—Monumento al genio francés (Ciudad de Panamá)

EFEMERIDES

Enero

- 1. VIERNES. La Circuncisión del Señor.**
1845. Nace en David don José Domingo de Obaldía, último Gobernador del Departamento de Panamá y segundo Presidente de la República del mismo nombre.
1776. Batalla de Norfolk, Virginia.
1878. El general Correoso se posesiona de la Presidencia del Estado Soberano de Panamá.
1908. Sale en Panamá el primer número de **La Prensa**, diario liberal.
1914. Gran banquete masónico en el Hotel Central de Panamá para celebrar el establecimiento del Supremo Consejo del 33º
1915. Es torpedeado el buque de guerra inglés "Formidable."
- 2. SABADO. S. Isidoro, obispo y mártir.**
1596. Llega Drake derrotado a Nombre de Dios.
1757. Captura de Calcutta por los ingleses.
1882. Creación de la clínica Charcot, en la Salpêtriére.
1901. En Oyster Bay es hecho masón Teodoro Roosevelt, Presidente de los Estados Unidos y uno de sus más ilustres hijos.
1919. El mariscal Joffre es elegido Canciller de la Academia Francesa.
- 3. DOMINGO. S. Antero, papa y mártir.**
805. Carlomagno ordena considerar la Medicina como Arte.
1710. Nace el músico Pergolesse en Nápoles.
1904. Aparece **El Heraldo del Istmo**, en Panamá.
1920. Se instala en Colón la Logia Masónica Unión N° 7.
- 4. LUNES. S. Aquilino y comps. mártis.**
1786. El Congreso Americano considera la división territorial.
1808. Muere el anatomista alemán Walter, quien diseccionó más de ocho mil cadáveres.
1852. Nace el Mariscal Joffre.
1855. Exequias en Panamá en memoria del General Herrera.
- 5. MARTES. S. Telésforo, papa y mártir.**
1851. Muere en la hacienda del Aguacate (la Constancia) el Comandante José Alfaro.
1855. Camacho Roldán se posesiona de la Gobernación de la Provincia de Panamá.
1875. Inauguración de la Opera de París.
- 6. MIERCOLES. Adoración de los Santos Reyes.**
1412. Nace Santa Juana de Arco.
1492. Rendición de Granada.
1899. Muere en Tabio el doctor Gil Colunje.
1919. Muere Teodoro Roosevelt.
- 7. JUEVES. S. Julián, mártir, y S. Teodoro.**
1878. Muere Raspail, propagandista del alcanfor como terapéutico.
1885. El General Santodomingo Vila se posesiona de la Gobernación de la Provincia de Panamá.

GRAN BAZAR CHINO

CALIXTO FON PROPIETARIO

Avenida Central No. 124, frente a la Estación del ferrocarril.

Teléfono 1140

Apartado 973

PANAMA, R. P.

*La Sedería más lujosa
y mejor surtida de la ciudad.*

 **PRECIOS SIN COMPETENCIA** 

Gran surtido de artículos de fantasía,
Importados directamente de EE. UU.

EUROPA Y ORIENTE.

Curiosidades Chinas y Japonesas.

VEANOS ANTES DE HACER SUS COMPRAS

Enero

- 8. VIERNES. S. Luciano y comps. márt.**
1213. Alfonso VIII establece una pensión en Burgos para médicos árabes.
 1527. Sale de Panamá Almagro a auxiliar a Pizarro.
 1701. El Elector de Brandeburgo asume el título de Rey de Prusia.
 1732. Aparece el primer periódico en Carolina del Sur.
 1824. Nace el novelista Wilkie Collins.
- 9. SABADO. S. Julián, mr., y Sta. Basilia**
1686. Los bucaneros incendian la población de Chiriquita, hoy David.
 1844. Nace el tenor Julián Gayarre.
 1873. Muere Napoleón III.
 1879. Muere Espartero.
 1916. Evacuación de Galípoli.
- 10. DOMINGO. S. Gonzalo de Amarante, conf.**
1540. Conferencia de Miguel Servet en la Sorbona.
 1840. Se inaugura el servicio postal.
 1880. Se inauguran por los franceses los trabajos del Canal de Panamá.
 1895. Muere el compositor Goddard.
- 11. LUNES. S. Higinio, papa, y S. Silvio.**
1785. Se reúne el Congreso Americano en Nueva York.
 1801. Muere en Venecia el compositor Cimarrosa.
 1859. Nace Lord Curzon de Kedleston.
 1868. Es elegido el doctor Amador Guerrero para ejercer la Presidencia del Estado de Panamá.
 1919. Lebaudy, el "Emperador del Sahara," es muerto por su esposa.
- 12. MARTES. S. Benito, abad y confesor.**
1879. Muere Tardieu, médico de Napoleón III.
 1891. Muere en Panamá el General Fernando Ponce.
 1911. Muere en Panamá el General Correoso.
- 13. MIERCOLES. S. Gumersindo y S. Servideo.**
1856. Fray Eduardo Vásquez, apellidado Fray Veneno, es nombrado Obispo de Panamá.
 1904. Muere el pintor Gerome.
- 14. JUEVES. S. Hilario, obispo y confesor.**
1872. Sale *El Sufragio*, periódico político sostenedor de la candidatura de don Bartolomé Calvo para Gobernador del Estado de Panamá.
 1917. El Kaiser publica una carta sobre la paz.
- 15. VIERNES. El Dulce Nombre de Jesús, patrono de Antón, Chame, Chimán y la Atalaya.**
1759. Se abre el Museo Británico.
 1904. Se reúne en Panamá la Convención Nacional.

Enero

- 16. SABADO.** S. Marcelo, papa, patrono de la Mesa.
 1816. El Com. Chassericux, patriota, ataca a Portobelo.
 1871. Nace el Almirante Beatty.
 1919. El doctor Liebknecht y Rosa Luxemburg son asesinados en Berlín.
- 17. DOMINGO.** S. Antonio, abad, y S. Sulpicio
 1857. Muere el pintor Horacio Vernet.
 1863. Nace Lloyd George.
 1874. Salen de Panamá fuerzas a someter los indios rebeldes del Chucunaque.
- 18. LUNES.** La Cátedra de S. Pedro en Roma.
 1535. Francisco Pizarro, funda a Lima.
 1671. Enrique Morgan con 1200 filibusteros emprende marcha hacia Panamá.
 1782. Nace Daniel Webster.
 1824. Muere el pintor Géricault.
 1912. El Capitán Scott llega al Polo Sur.
 1919. El Presidente Poincaré abre la Conferencia de la Paz en París.
- 19. MARTES.** S. Canuto, rey y mártir.
 1514. Regreso de Vasco Núñez de Balboa a la Antigua, en donde se le recibe con gran regocijo.
 1736. Nace Santiago Watt.
 1812. Batalla de Ciudad Rodrigo.
- 20. MIERCOLES.** S. Fabián y S. Sebastián, Este último patrono de Océ.
 1533. Pedro de Heredia, funda a Cartagena.
 1779. Muere el actor Garrick.
 1875. Muere el pintor Millet.
 1902. El crucero revolucionario "Almirante Padilla" hunde al vapor "Lautaro" en la bahía de Panamá.
 1919. El Capitán Paiva Couceiro encabeza una revolución monárquica en Portugal.
- 21. JUEVES.** Sta. Inés, virgen y mártir.
 1522. Sale de las islas de las Perlas Gil González de Avila con la expedición descubridora de las costas occidentales de Panamá.
 1673. Fernández de Córdova funda a Panamá.
 1793. Es guillotinado Luis XVI.
 1900. Muere el pintor y crítico Ruskin.
- 22. VIERNES.** S. Vicente y S. Anastasio.
 1786. Se posesiona del Gobierno de Panamá el Brigadier José Domas y Valle, caballero de la Orden de Santiago.
 1788. Nace Lord Byron.
 1901. Muere la Reina Victoria.
- 23. SABADO.** S. Ildefonso, arzob. de Toledo.
 1806. Muere William Pitt.
 1883. Muere el dibujante Gustavo Doré.
 1904. El reino de Corea reconoce la República de Panamá.

Enero

- 24. DOMINGO.** Ntra. Sra. de la Paz.
 1858. Un incendio consume 35 casas pajizas en el barrio de la Ciénaga, en Panamá.
 1915. Combate naval de Dogger Bank.
- 25. LUNES.** La Conversión de S. Pablo.
 1918. Se crea en Panamá la Facultad Nacional de Derecho.
 1919. Se abre al público en Nueva York el Hotel Pennsylvania, con 27 pisos y 2200 cuartos.
- 26. MARTES.** S. Policarpo, ob., y Sta. Paula.
 1885. Muere el general Gordon en Khartum.
 1901. Muere el maestro Verdi.
 1901. Los revolucionarios liberales toman la población de Antón, República de Panamá.
- 27. MIERCOLES.** S. Juan Crisóstomo, obispo.
 1756. Nace Mozart.
 1854. Comienza la guerra de Crimea.
 1855. Se coloca el último riel del Ferrocarril de Panamá.
 1859. Nace Guillermo II, último emperador de Alemania.
- 28. JUEVES.** S. Julián, obispo, y S. Cirilo.
 1671. Morgan toma a Panamá la vieja, que es incendiada por sus defensores.
 1859. Muere el historiador Prescott.
- 29. VIERNES.** S. Francisco de Sales, obispo.
 1763. Muere Racine.
 1871. Capitulación de París.
 1887. El doctor Alejandro Peralta, nombrado Obispo de la Diócesis, llega a Panamá.
 1916. Acto de graduación de los primeros Bachilleres en el Instituto Nacional de Panamá.
- 30. SABADO.** Sta. Martina, vg., y S. Matías.
 1649. Carlos I es decapitado.
 1778. Francia reconoce la independencia de los Estados Unidos.
 1749. Nace Jenner.
 1880. La Asamblea de Panamá expide una ley de honores al ingeniero Luciano Napoleón Bonaparte Wyse.
 1917. Se firma en Panamá un Tratado Masónico entre los Venerables Grandes Maestros Guillermo Andreve y Melvin Maynard Johnson, representantes de las Grandes Logias de Panamá y Massachussets.
- 31. DOMINGO.** S. Pedro Nolasco, fundador.
 1793. Remigio de la Santa y Ortega, nombrado Obispo de Panamá, llega a su destino.
 1891. Muere el pintor Meissonier.
 1913. Acto de graduación de los primeros Maestros de Enseñanza Primaria en el Instituto Nacional de Panamá.

Febrero

1. **LUNES.** **S. Ignacio, ob., y S. Cecilio.**
 - 1860. La Asamblea de Panamá declara electo Presidente del Estado a don Santiago de la Guardia.
 - 1912. Toma don Rodolfo Chiari posesión de la Presidencia de la República de Panamá, ante la Corte Suprema de Justicia, en su carácter de Tercer Designado.
 - 1919. Se vende, a una firma de Nueva York el cuadro de Whistter, Lady Moeux, en 200.000 dólares.
2. **MARTES.** **La Purificación de Ntra. Sra., patrona de la Pintada, Pinogana y Tonosí.**
 - 1594. Muere el músico Palestrina.
 - 1737. Primer incendio, apellidado el Grande, ocurrido en la nueva ciudad de Panamá.
3. **MIERCOLES.** **S. Blas, obispo y S. Patricio.**
 - 1806. Propagación de la vacuna en América.
 - 1887. El Gobierno de Venezuela propone a los demás de América erigir un monumento a Bolívar en Panamá.
 - 1919. Egmont de Valera se escapa de la prisión de Lincoln en Inglaterra.
4. **JUEVES.** **S. Andrés Corsino, obispo.**
 - 1764. José de Arana y Garnica se encarga del gobierno de Panamá.
 - 1919. El Senado de los Estados Unidos ordena levantar una investigación sobre las labores del bolchevismo.
5. **VIERNES.** **Sta. Agueda, virgen y mártir.**
 - 1778. Nace Roberto Peel.
 - 1799. Muere Galvani.
 - 1872. Justo Arosemena, Presidente del Senado de Colombia, da posesión de la Presidencia de la República a Manuel Murillo Toro.
 - 1881. Muere el pintor Bonnat.
6. **SABADO.** **Sta. Dorotea, virgen y mártir.**
 - 1601. Nace el escultor Alonso Cano.
 - 1838. Nace el actor Irving.
 - 1851. Inauguración de la navegación del Chagres por los champanes de Alberto Gooding.
7. **DOMINGO.** **S. Romualdo y S. Ricardo.**
 - 1602. El pirata Guillermo Parker ataca a Portobelo.
 - 1812. Nace Carlos Dickens.
8. **LUNES.** **S. Juan de Mata, fundador.**
 - 1587. Es decapitada María Estuardo.
 - 1901. Combate de Río Grande o de los callejones de Natá.

Febrero

- 9. MARTES.** **Sta. Apolonia, virgen y mártir.**
1889. Se nombra por el Gobernador de Panamá una comisión para atender las fiestas del centenario de José Fernández Madrid en Cartagena.
1917. Se celebra en Panamá la segunda Asamblea Pedagógica.
1919. Se celebran servicios fúnebres en memoria de Roosevelt en todos los lugares de los Estados Unidos.
1919. Se reúne en Varsovia la Asamblea Constituyente de Polonia.
- 10. MIERCOLES.** **Sta. Escolástica, virgen.**
1876. El general Aizpuru, Presidente del Estado de Panamá, convoca a una reunión al comercio de la ciudad para tratar sobre la construcción de un acueducto.
1917. El Embajador americano Gerard abandona Berlín.
- 11. JUEVES.** **S. Saturnino, Presbítero.**
1534. Fray Tomás Berlanga es nombrado Obispo de Panamá.
1847. Nace Edison.
1919. Es elegido Ebert Presidente de Alemania.
- 12. VIERNES.** **Sta. Eulalia.**
1707. Muere el médico Pen, que atendió en su vida cinco mil partos.
1817. Batalla de Chacabuco.
1836. El general Herrera se encarga de la Jefatura Militar del Istmo.
- 13. SABADO.** **S. Benigno, mr., y Sta. Catalina.**
1861. Sale de Panamá para el Cauca Julio Arboleda con una expedición militar de que formaba parte Tomás Martín Feuillet.
1885. Muere en Venecia el músico Wagner.
1916. Muere en Panamá al caer la tarde el doctor Carlos A. Mendoza.
- 14. DOMINGO.** **S. Valentín, presbítero.**
1904. El Gobierno de Venezuela reconoce oficialmente la República de Panamá.
1919. El financista inglés Cassel dona dos millones y medio de dólares para fines educacionistas.
1919. El Presidente Wilson lee en la Conferencia de la Paz el programa de la Liga de las Naciones.
- 15. LUNES.** **Stos. Faustino y Jovita.**
1510. Lope de Olano descubre las bocas del Río Chagres.
1819. Se reúne el Congreso de Angostura.
1898. Explosión del Maine en la bahía de la Habana.
- 16. MARTES.** **S. Julián y comps. mártires.**
1904. La Convención Nacional elige al doctor Amador Guerrero primer Presidente de la República de Panamá.
1919. Elecciones generales en Austria para una Asamblea Nacional.

"LA COLMENA"

AVENIDA CENTRAL, FRENTE A LA IGLESIA LA MERCED

Teléfono No. 66.

Apartado No. 931.

CHON FAT & Co.
PANAMA

Importadores de Sedas Chinas y Japonesas

OBJETOS DE MARFIL, BRONCE y PORCELANA

y toda clase de Artículos de Fantasía Chinos y Japoneses

VENTA POR MAYOR Y POR MENOR

Oficina de Seguros

VIDA - ACCIDENTE - SALUD

Incendio - Terremoto - Alquileres

Automoviles - Incendio

Robo - Choque - Daño a la Propiedad

Pan-American Life Ins. Co.
de New Orleans, La.

National Fire Ins. Co.
de Hartford Conn.

H. T. BOONE *Agente General.*

ENRIQUE DE LA GUARDIA *Agt. Gral. Asociado.*

FRANK H MORRICE *Caejro.*

— BAJOS DEL HOTEL CENTRAL —

Teléfono 714 - Apartado, 172 - Panamá.

Febrero

- 17. MIERCOLES. S. Julián de Capadocia.**
1874. El pueblo de Chepo pide al Gobierno del Estado de Panamá protección contra los indios sublevados por la explotación de las caucheras.
1919. Desfilan por la quinta Avenida en Nueva York numerosas tropas de color que regresan de la guerra.
- 18. JUEVES. S. Simeón, obispo y mártir.**
1564. Muere en Roma Miguel Angel.
1831. Se concede a Malcomb Mc. Gregor, Cónsul inglés en Panamá, privilegio para construir un camino carretero entre esta ciudad y el río de la Trinidad.
- 19. VIERNES. S. Gabino, mártir.**
1874. Incendio en la ciudad de Panamá que destruye el "Gran Hotel" y varios edificios valiosos de la calle de San Juan de Dios (hoy Avenida B).
1915. Primer ataque naval a los Dardanelos.
1919. El anarquista Cottin hiere al Premier Clemenceau con tres balazos.
- 20. SABADO. Stos. León, Eleuterio y Nemesio.**
1727. Muere Helvecio, quien fué el primero en aplicar la ipecacuana en medicina.
1822. Llega a Panamá el general O'Leary, edecán del Libertador Bolívar, portando las felicitaciones de éste al coronel Fábrega con motivo de la independencia del Istmo.
1919. Víctor Berger y cuatro más son sentenciados en Chicago a 20 años de cárcel por violar la ley de espionaje.
- 21. DOMINGO. S. Félix, y S. Máximo, obispo.**
1612. El indio Calisaya da a conocer las propiedades de la quina.
1644. Formidable incendio en Panamá la vieja.
1836. Nace el músico Leo Delibes.
1916. Comienza la primera batalla de Verdún.
- 22. LUNES. Catedral de S. Pedro en Antioquía.**
1732. Nace Washington.
1875. Muere el pintor Corot.
1900. Incendio en Soná que destruye treinta y ocho casas pajizas.
1902. Muere en Panamá el poeta León A. Soto.
- 23. MARTES. Sta. Marta y Sta. Margarita.**
1896. Muere en Colón el doctor Justo Arosemena.
1913. Es asesinado en la ciudad de México, el Presidente Francisco I. Madero.
1919. El vapor frutero Sixaola se incendia y hunde al pie de un muelle en Nueva York.

Febrero

24. MIERCOLES. S. Matías y S. Modesto.

- 1525. Batalla de Pavía.
- 1624. Muere el poeta Vicente Espinel.
- 1841. Nace en Panamá don José Agustín Arango.
- 1849. Aparece en Panamá el primer número del Star & Herald.
- 1895. Grito de Bayre, que inició la guerra preparada por José Martí y que culminó en la Independencia de Cuba.

25. JUEVES. S. Cesáreo, cf., y Santa Elena.

- 1822. Se jura en Panamá la Constitución de la Gran Colombia.
- 1861. Comunica Pasteur el descubrimiento de los anacrobios (microbios).
- 1925. Levantamiento de los indios de San Blas (Panamá) y asesinato de trece personas con gran ferocidad.

26. VIERNES. S. Alejandro.

- 1538. Se crea por Real Cédula, la Audiencia de Panamá.
- 1561. Publica Ambrosio Paré su tratado de las heridas de la cabeza.
- 1802. Nace Víctor Hugo.
- 1852. Naufragio del Birkenhead.
- 1925. Salen de Panamá, al mando del Capitán Benítez, ciento cincuenta hombres, a los cuales se unieron otros cincuenta en Colón, a debelar el levantamiento de los indios de San Blas.

27. SABADO. Stos. Basilio y Procopio, monjes.

- 1855. El Congreso Granadino crea el Estado Federal de Panamá.
- 1907. Se funda en Panamá la Logia Masónica Rosa de América N° 1°
- 1919. Matrimonio de la Princesa Patricia de Connaught con el Comandante Alex Ramsay.

28. DOMINGO. S. Román, abad, y S. Macario.

- 1822. Dos tigres que aparecen por los lados del antiguo foso, ponen espanto en los habitantes de la ciudad de Panamá.
- 1900. Rendición de Ladysmith.

Marzo

1. LUNES. S. Rosendo, obispo.

- 1791. Muere Wesley.
- 1807. Nace Chopín.
- 1841. Se instala en Panamá la Convención del Estado Libre del Istmo.
- 1910. Muere en Panamá, en ejercicio de la Presidencia de la República, don José Domingo de Obaldía.

Marzo

2. MARTES.

S. Simplicio v S. Lucio.

rras de Veraguas a la jurisdicción de Tierra Firme.

1801. Es iniciado en la Masonería Sir Walter Scott, novelista de fama.

1919. El Gobierno japonés hace público que durante los tres últimos meses de 1918 ocurrieron diez millones de casos de influenza en el Japón.

3. MIERCOLES.

S. Emeterio

1902. Entran en David República de Panamá las fuerzas revolucio-

Marzo

8. LUNES. S. Juan de Dios, patrono de Palenque.

- 1789. Se reúne el primer Congreso de los Estados Unidos.
- 1801. Batalla de Aboukir.
- 1897. Se coloca la primera piedra de una nueva iglesia en Chitré, República de Panamá.
- 1919. Enrique Caruso casa católicamente en Nueva York con Dorothea Benjamín.
- 1919. Herr Blos es electo Presidente de Wurtemberg.
- 1920. Muere el poeta argentino Rafael Obligado.

9. MARTES. Sta. Francisca, viuda, y S. Cirilo.

- 1865. En Panamá un movimiento revolucionario realizado por el batallón Tiradores derroca al Presidente Leonardo Calancha y lleva al poder al doctor Gil Colunje.
- 1869. Muere el compositor Berlioz.
- 1917. Grandes demostraciones pidiendo alimentos en Petrogrado.

10. MIERCOLES. S. Melitón.

- 1798. Manuel Joaquín González de Acuña Sáenz Merino toma posesión de la Silla Episcopal de Panamá.
- 1919. La Corte Suprema de Justicia de los Estados Unidos confirma la sentencia proferida contra Eugenio Debs por violar las leyes del espionaje.

11. JUEVES. S. Eulogio, presb.

- 1841. Muere en Santiago de Veraguas el general José de Fábrega, protagonista de la independencia del Istmo del poder de España.
- 1917. El General Carranza es reelegido Presidente de México.
- 1917. Comienza en Rusia la revolución.

12. VIERNES. S. Gregorio.

- 1685. Por temor a las irrupciones de los piratas se dicta un real decreto que ordena tapar las minas de oro del Darién.
- 1789. Nace el escultor David de Angers.
- 1797. El Banco de Inglaterra emite por primera vez billetes de una libra esterlina.
- 1919. Ocurre en Nueva York la primera muerte de encefalitis letárgica o enfermedad del sueño. La víctima fué Erskine W. Martin.

13. SABADO. S. Leandro, arz., y Sta. Cristina.

- 1713. Paz de Utrech.
- 1740. El almirante inglés Eduardo Vernon se apodera de Portobelo.
- 1857. Nace el general inglés Plumer.

14. DOMINGO. Sta. Matilde y S. Bonifacio.

- 1590. Batalla de Ivry.
- 1902. Llega a la ciudad de Panamá el general colombiano Francisco de Paula Castro con unos pocos compañeros escapados del desastre de Aguadulce.

Marzo

- 15. LUNES.** **S. Raimundo y S. Zacarías.**
 1673. Muere en Roma Salvator Rosa.
 1883. El doctor José María Vives León se encarga del Gobierno del Estado de Panamá.
 1917. Abdica el último Czar de Rusia.
- 16. MARTES.** **S. Julián, mr., y S. Heriberto.**
 1736. Muere el compositor Pergolesse.
 1792. Es asesinado Gustavo III, de Suecia.
 1885. El general Rafael Aizpuru encabeza en Panamá un movimiento revolucionario contra el Gobierno del doctor Pablo Arosemena.
- 17. MIERCOLES.** **S. Patricio, ob.**
 1776. Los ingleses evacuan a Boston.
 1808. Creación de la Facultad de Medicina de París.
 1862. Muere el músico Halévy.
 1904. La Convención Nacional de Panamá decreta la erección de una estatua al general Tomás Herrera.
 1914. Los alemanes se retiran a la línea Hindenburg, evacuando 1.300 millas cuadradas de territorio francés.
- 18. JUEVES.** **S. Gabriel, arcángel.**
 1876. Se expide un decreto sobre nomenclatura de las calles de la ciudad de Panamá.
 1915. Los aliados atacan los Dardanelos.
- 19. VIERNES.** **S. José, Patrono de David, Chiriquí Grande, La Palma, Montijo y Pesé.**
 1523. Nace el poeta Jorge de Montemayor.
 1701. Se abre el Colegio de Yale.
 1813. Nace el explorador Livingstone.
 1836. Es consagrado en Cartagena Obispo de Panamá Juan José Cabarcas.
- 20. SABADO.** **Sta. Eufemia y comps. mártires.**
 1597. Fundación de Portobelo.
 1727. Nace Newton.
- 21. DOMINGO.** **S. Benito, abad y fundador.**
 1801. Batalla de Alejandría.
 1806. Nace Benito Juárez.
 1831. El Coronel Alzuru depone al General Espinar del Gobierno del Istmo de Panamá.
 1918. Batalla de Cambrai—San Quintín.
- 22. LUNES.** **S. Deogracias, obispo.**
 1822. Nace Rosa Bonheur.
 1825. Llegan a Panamá los primeros soldados españoles prisioneros en Ayacucho.
 1915. Rusia ocupa Przemysl.
 1919. Celebra Caruso en la Opera Metropolitana de Nueva York el 25º aniversario de su aparición en la escena.

F. C. HERBRUGER, Presidente.

L. C. HERBRUGER, Vice-Presidente.

ALBERTO IBÁÑEZ, Tesorero.

MATILDE H. de LINARES, Secretario

Compañía de F. C. Herbruger

AVENIDA NORTE

VENTAS AL POR MAYOR Y AL DETAL DE LOS
MEJORES GENEROS DE HILO Y ALGODON
QUE SE INTRODUCEN AL PAIS

ESPECIALIDAD EN ARTICULOS PARA SEÑORAS

PRECIOS AL ALCANCE DE TODOS

FAT & COMPANY

SUCESORES DE PO YUEN & Co.

Panamá, R. de P.

Codigos: A. B. C. 5th. Ed. Imp. Liebers Bantley's y Acme.

5 Y 7 CALLE 13 ESTE

IMPORTACION Y EXPORTACION EN GENERAL

Dirección: Telegráfica y Cablegráfica - POYUEN

Teléfonos No. 19 y 1119 - Apartado 344

Representante de G. H. HAMMOND COMPANY, Chicago, U. S. A

The Toyo Match Company Limited, Kobe - Japon.

El Almacén mejor surtido de víveres y abarrotes.

Ventas al por Mayor y Menor,

Mercaderías Chinas, Americanas y Europeas.

ARTICULOS DE SEDA Y FANTASIA

Marzo

23. **MARTES.** S. Victoriano y comps. mrs.
 1878. Luciano Napoleón Bonaparte Wyse obtiene privilegio para excavar un canal a través del Istmo de Panamá.
 1919. El Presidente Wilson visita los campos de guerra en Francia.
24. **MIERCOLES.** S. Agapito.
 1603. Unión de Inglaterra y Escocia.
 1866. Asonada contra el cuartel de Chiriquí en Panamá, con resultados sangrientos.
 1916. Torpedeo del *Sussex*.
25. **JUEVES.** La Anunciación de Ntra. Sra.
 1792. La Asamblea Nacional francesa adopta la guillotina.
 1893. Toma posesión del Gobierno del Departamento de Panamá el General Juan B. Aycardi.
26. **VIERNES.** S. Braulio.
 1827. Muere Bethoven.
 1885. El General Carlos A. Gónima asume el mando del Estado de Panamá, como Jefe Civil y Militar por renuncia del doctor Pablo Arosemena.
27. **SABADO.** S. Ruperto, obispo y confesor.
 1599. Nace en Amberes Van Dyck.
 1827. El General José Sardá se hace cargo de la Intendencia General del Istmo de Panamá.
 1851. Nace el maestro Chapí.
 1919. Se venden dos asientos en la Bolsa de Nueva York en 75.000 dólares cada uno.
28. **DOMINGO.** Stos. Cástor y Doroteo, mrs.
 1483. Nace Rafael en Urbino.
 1569. Es excomulgada la reina Isabel de Inglaterra.
 1700. Comienzan los españoles el ataque sobre la colonia escocesa establecida en la costa norte del Darién, Panamá.
 1844. Se estrena en Madrid, en el teatro de la Cruz, el drama *Don Juan Tenorio*, del poeta inmortal José Zorrilla.
29. **LUNES.** S. Eustasio, ob., y S. Ciro.
 1886. Llega a Panamá a cumplir pena de prisión el general colombiano Ricardo Gaitán Obeso.
 1918. Foch es nombrado comandante en Jefe de los ejércitos aliados.
 1919. Raúl Villain, asesino de Jaurés, fué absuelto por considerársele loco.
30. **MARTES.** S. Juan Clímaco, abad.
 1282. Vísperas Sicilianas.
 1581. Bula de Gregorio XIII prohibiendo a los judíos la Medicina.
 1814. Rendición de París a los aliados.
 1900. Desembarca en Chiriquí, Panamá, la expedición revolucionaria liberal encabezada por el doctor Belisario Porras.

Marzo

31. MIERCOLES.

S. Amós.

- 1732. Nace Haydn.
- 1885. Las fuerzas de los coroneles Ulloa y Brun atacan en Colón las fuerzas del coronel Pedro Prestán. Incendio de la ciudad.
- 1917. Se establece en Panamá la Logia Masónica Pacific No 5 para trabajar en idioma inglés.

Abril

1. JUEVES.

Santos Venancio y Bonifacio

- 1815. Nace Bismarck.
- 1885. Se encarga el general Aizpuru del gobierno del Estado de Panamá.

2. VIERNES. S. Francisco de Paula, patrono de la Chorrera y de Río de Jesús.

- 1743. Nace Tomás Jefferson.
- 1801. Batalla de Copenhague.
- 1834. Nace el escultor Bartholdi.
- 1838. Nace León Gambetta.
- 1885. Muere el general Justo Rufino Barrios en la batalla de Chalchuapa.
- 1895. Queda establecida la comunicación telegráfica entre las ciudades de Panamá y David.
- 1916. Reunión preliminar de Logias Masónicas en Panamá con el fin de fundar una Gran Logia.
- 1919. El World de Nueva York consigue y publica el Convenio de la Liga de las Naciones.

3. SABADO.

S. Benito de Palermo, confesor.

- 1682. Muere el pintor Murillo en Sevilla.
- 1850. Muere en Santiago de Veraguas el Obispo de Panamá Juan Francisco del Rosario Manfredo y Ballestas.

4. DOMINGO.

S. Isidoro, arzobispo de Sevilla.

- 636. Muere San Isidro, autor de un Tratado de Música.
- 1284. Muere don Alfonso el Sabio.
- 1774. Muere Oliverio Goldsmith.
- 1796. El Obispo Remigio de la Santa y Ortega consagra la Catedral de Panamá.

5. LUNES.

S. Vicente Ferrer y Sta. Irene.

- 1528. Muere en Nuremberg Alberto Durero.
- 1713. España cede Gibraltar a Inglaterra.
- 1818. Batalla de Maipo.
- 1873. El general Gabriel Neira, Presidente de Panamá, es depuesto en virtud de un movimiento revolucionario encabezado por el general Aizpuru.
- 1917. Estados Unidos declara la guerra a Alemania.