

A N E X O S

Anexo N° 1
Cuadros

**Cuadro I – 1. PRODUCTO INTERNO BRUTO A PRECIOS DE MERCADO E
INGRESO NACIONAL DISPONIBLE, TOTAL Y PER-CAPITA,
EN LA REPUBLICA: AÑOS 1980–90**

AÑO	Producto interno bruto a precios de mercado		Ingreso nacional disponible	
	Total (en millones de Balboas de 1970)	Per-cápita (1) (en Bal- boas de 1970)	Total (en millones de Balboas)	Per-cápita (1) (en Bal- boas)
1980	1,745.8	892	3,211.0	1,641
1981	1,818.8	910	3,550.9	1,776
1982	1,918.6	939	3,855.1	1,886
1983	1,925.7	922	4,080.2	1,954
1984	1,917.6	899	4,156.9	1,948
1985	2,008.4	921	4,564.6	2,093
1986	2,076.0	932	4,772.7	2,143
1987	2,123.8	934	4,917.1	2,161
1988	1,793.5	772	4,272.1	1,840
1989	1,786.1	754	4,289.2	1,810
1990 (P)	1,868.4	773	4,679.5	1,935

(1) Con base en la estimación de la población total de la República al 1 de julio de cada año, elaborada con los resultados del Censo Nacional de Población de 1980 (Hipótesis III Media).

Fuente: Panamá. Contraloría General de la República. Dirección de Estadística y Censo, PANAMA EN CIFRAS, AÑOS 1980–1990.
Panamá: C.G.R., nov. de 1991, p.286.

Cuadro 1 - 2. FORMACION INTERNA BRUTA DE CAPITAL EN LA REPUBLICA, SEGUN TIPO DE BIENES Y SECTOR: AÑOS 1980 - 90

Tipo de bienes y sector	Formación interna bruta de capital (en millones de Balboas)										
	1980	1981	1982	1983	1984	1985	1986	1987	1988	1989	1990 (P)
Formación bruta de capital fijo.....	866.4	1,079.6	1,185.4	917.8	779.9	773.1	896.7	937.0	407.7	320.0	471.9
Sector Público.....	352.6	346.3	472.9	313.0	282.4	187.0	181.3	146.8	105.8	80.3	55.7
Sector Privado.....	513.8	733.3	712.5	604.8	497.5	586.1	715.4	790.2	301.9	239.7	416.2
Construcciones.....	564.4	682.2	851.3	614.0	499.9	478.3	542.8	540.4	206.6	142.7	168.9
Sector Público.....	253.5	251.3	323.1	240.6	230.7	121.7	127.9	66.7	35.9	48.9	21.1
Sector Privado.....	310.9	430.9	528.2	373.4	269.2	356.6	414.9	473.7	170.7	93.8	147.7
Bienes de capital.....	302.0	397.4	334.1	303.8	280.0	294.8	353.9	396.6	201.1	177.3	303.0
Sector Público.....	99.1	95.0	149.8	72.4	51.7	65.3	53.4	80.1	69.9	31.4	34.5
	202.9	302.4	184.3	231.4	228.3	229.5	300.5	316.5	131.2	145.9	268.5
Variación de las existencias.....	120.5	87.6	-0.8	16.3	-18.9	-20.1	-37.5	-9.0	-94.0	-161.3	444.6
Sector Público.....	27.2	3.6	13.7	20.1	-19.6	-7.3	-8.6	10.5	-5.9	-5.3	0.3
Sector Privado.....	93.3	84.0	-14.5	-3.8	0.7	-12.8	-28.9	-19.5	-88.1	-156.0	444.3
FORMACION INTERNA BRUTA DE CAPITAL.....	986.9	1,167.2	1,184.6	934.1	761.0	753.0	859.2	928.0	313.7	158.7	916.5
Sector Público.....	379.8	349.9	486.6	333.1	262.8	179.7	172.7	157.3	99.9	75.0	56.0
Sector Privado.....	607.1	817.3	698.0	601.0	498.2	573.3	686.5	770.7	213.8	83.7	860.5

Fuente: Panamá. Contraloría General de la República. Dirección de Estadística y Censo.

PANAMA EN CIFRAS. AÑOS 1980-1990.

Panamá: C.G.R., nov. de 1991, p.294.

**Cuadro I - 3. POBLACION OCUPADA DE 15 AÑOS Y MAS DE EDAD
EN LA REPUBLICA, SEGUN CATEGORIA DE OCUPACION:
ENCUESTAS DE HOGARES, AGOSTO DE 1982 - 89**

Categoría de ocupación	Población ocupada de 15 años y más edad (1)							
	1982	1983	1984	1985	1986	1987	1988	1989
NUMERO								
TOTAL.....	561,064	597,345	613,937	626,973	643,827	678,314	654,405	686,334
Empleado.....	368,338	412,129	414,730	411,671	431,558	447,165	393,476	422,561
Del gobierno.....	136,485	144,384	149,701	147,039	153,404	153,101	145,063	149,132
Empresa privada...	216,315	255,435	250,579	249,668	263,908	276,784	229,995	252,353
Area del Canal.....	15,538	12,310	14,450	14,964	14,246	17,280	18,418	21,076
Por cuenta propia.....	148,755	143,186	157,026	174,774	168,630	175,572	197,142	206,793
Patrono (dueño).....	13,287	16,195	14,761	10,053	12,931	13,856	16,468	13,498
Trabajador familiar.....	30,684	25,835	27,420	30,475	30,708	41,721	47,319	43,482
PORCENTAJE								
TOTAL.....	100.0	100.0	100.0	100.0	100.0	100.0	100.0	100.0
Empleado.....	65.6	69.0	67.6	65.7	67.0	65.9	60.1	61.6
Del gobierno.....	24.3	24.2	24.4	23.5	23.8	22.6	22.2	21.7
Empresa privada...	38.5	42.7	40.8	39.8	41.0	40.8	35.1	36.8
Area del Canal.....	2.8	2.1	2.4	2.4	2.2	2.5	2.8	3.1
Por cuenta propia.....	26.5	24.0	25.5	27.8	26.2	25.9	30.2	30.1
Patrono (dueño).....	2.4	2.7	2.4	1.6	2.0	2.0	2.5	2.0
Trabajador familiar.....	5.5	4.3	4.5	4.9	4.8	6.2	7.2	6.3

NOTA : Para los ultimos años 1980, 1981 y 1990 no se realizó Encuesta de Hogares, debido a las labores censales.

(1) Las cifras se refieren a un promedio semanal del mas de agosto de cada año.

Excluye áreas indígenas, Area del Canal y a los residentes en viviendas colectivas.

Fuente: Panamá. Contraloría General de la República. Dirección de Estadística y Censo.

PANAMA EN CIFRAS. AÑOS 1980 - 1990.

Panamá; C.G.R., nov. de 1991, p.398.

Cuadro I - 4. MOVIMIENTO DE LA DEUDA DEL SECTOR PUBLICO AÑOS 1980 - 90

Detalle	Movimiento de la deuda del Sector Público (en millones de Balboas)										
	1980	1981	1982	1983	1984	1985	1986	1987	1988	1989	1990
DEUDA DEL SECTOR PUBLICO											
Saldo al 1o. de enero.....	...	3,140.1	3,515.7	4,096.4	4,683.9	4,724.2	4,837.7	5,107.8	4,973.9	5,034.3	5,151.9
Nuevas obligaciones.....	...	1,092.8	1,539.1	1,421.3	1,003.2	557.1	782.9	1,385.5	336.3	285.1	596.2
Amortizaciones.....	...	717.2	958.4	833.8	962.9	443.6	512.8	1,519.4	275.9	167.5	615.5
Saldo bruto al 31 de diciembre.....	3,140.1	3,515.7	4,096.4	4,683.9	4,724.2	4,837.7	5,107.8	4,973.9	5,034.3	5,151.9	5,132.6
Menos :											
Subprestamo entre el Gobierno Central y el Sector descentralizado	...	148.6	164.5	187.8	138.4	138.3	126.1	116.1	153.8	128.9	122.8
Saldo neto al 31 de diciembre.....	...	3,367.1	3,931.9	4,496.1	4,585.8	4,699.4	4,981.7	4,857.8	4,880.5	5,023.0	5,009.8
Intereses y comisiones pagadas.....	...	347.5	412.7	362.9	398.4	399.4	414.3	367.9	107.0	150.0	231.7
DEUDA PER-CAPITA (1)											
(en Balboas).....	...	1,665.61	1,903.07	2,129.49	2,125.72	2,132.41	2,213.33	2,113.76	2,080.46	2,098.31	2,051.46
DEUDA EXTERNA											
Saldo al 1o. de enero.....	...	2,210.5	2,343.1	2,820.2	3,391.5	3,644.3	3,641.7	3,834.9	3,731.0	3,770.8	3,813.5
Nuevas obligaciones.....	...	425.1	851.8	808.5	596.3	243.4	431.0	1,114.6	178.4	58.3	402.1
Amortizaciones.....	...	292.5	374.7	237.2	343.5	246.0	237.8	1,218.5	138.6	15.6	501.7
Saldo bruto al 31 de diciembre.....	2,210.5	2,343.1	2,820.2	3,391.5	3,644.3	3,641.7	3,834.9	3,731.0	3,770.8	3,813.5	(a) 3713.
Intereses y comisiones pagadas.....	...	277.6	334.5	292.9	320.4	319.7	319.2	274.1	24.8	5.1	124.5
DEUDA INTERNA (2)											
Saldo al 1o. de enero.....	...	929.6	1,172.6	1,276.2	1,292.4	1,079.9	1,196.0	1,272.9	1,242.9	1,263.5	1,338.4
Nuevas obligaciones.....	...	677.7	687.3	612.8	406.9	313.7	351.9	270.9	157.9	226.8	194.1
Amortizaciones.....	...	434.7	583.7	596.6	619.4	197.6	275.0	300.9	137.3	151.9	113.8
Saldo bruto al 31 de diciembre.....	929.6	1,172.6	1,276.2	1,292.4	1,079.9	1,196.0	1,272.9	1,242.9	1,263.5	1,338.4	1,418.7
Intereses y comisiones pagadas.....	...	69.9	78.2	70.0	78.0	79.7	95.1	93.6	82.2	144.9	107.2

(1) Con base en la estimación de la población total de la República al 31 de diciembre de cada año, elaborada con los resultados del Censo Nacional de 1980. (Hipótesis III, Media)

(2) INCLUYE LA DEUDA FLOTANTE.

(a) No incluye B/294.6 millones correspondiente a revaluación por fluctuaciones monetarias.

Fuente: Panamá. Contraloría General de la República. Dirección de Estadística y Censo.
PANAMÁ EN CIFRAS. AÑOS 1980 - 1990.
Panamá. C.G.R., nov. de 1991, p.310.

Cuadro I - 5. PORCENTAJE DE LOS GASTOS EN LOS SECTORES SOCIALES EN RELACION CON LOS GASTOS DEL SECTOR PUBLICO. AÑOS: 1973 - 1989

Año	SECTORES SOCIALES											
	TOTAL			Educación			Salud			Vivienda		
	Sectores Sociales		Capital	Total	orient	Capital	Total	orient	Capital	Total	orient	Capital
1973	48.8	52.8	42.2	16.4	21.9	7.4	23.7	30.1	13.3	8.6	0.8	21.4
1974	46.4	51.6	38.4	16.0	21.5	7.6	21.1	29.0	9.0	9.3	1.0	21.9
1975	41.9	51.0	30.2	12.9	20.1	3.7	19.5	29.7	6.5	9.5	1.3	20.0
1976	36.9	50.3	19.4	11.7	18.7	2.5	18.9	30.6	3.7	6.3	1.0	13.2
1977	40.1	47.9	28.3	11.4	17.2	2.6	19.9	29.6	5.0	8.8	1.1	20.7
1978	49.6	65.1	29.9	14.4	22.6	4.0	24.8	40.7	4.6	10.4	1.7	21.4
1979	41.1	50.7	23.9	13.2	17.9	4.8	23.7	32.0	8.9	4.2	8.0	10.2
1980	42.8	47.6	33.2	12.3	16.6	3.9	25.0	30.4	14.3	5.5	0.7	15.1
1981	41.9	47.5	31.1	12.0	16.2	4.1	22.1	30.7	5.8	7.8	0.7	21.2
1982	40.3	44.9	32.1	10.4	14.6	3.0	19.9	28.8	4.3	9.9	1.6	24.7
1983	43.2	43.0	43.6	10.8	13.4	3.4	22.1	28.3	4.8	10.3	1.3	35.3
1984	45.4	47.6	39.2	12.1	15.2	3.2	24.0	30.6	5.3	9.3	1.8	30.8
1985	45.5	50.2	30.3	13.2	16.4	3.1	25.5	31.6	5.9	6.7	2.2	21.3
1986	47.7	50.5	36.3	13.4	15.9	3.6	28.2	32.8	9.6	6.0	1.8	23.0
1987	47.8	51.8	30.5	13.1	15.2	4.2	27.3	32.5	5.4	7.3	4.1	20.9
1988	50.3	51.7	34.0	13.6	14.3	4.9	30.3	32.5	3.8	6.4	4.8	25.2
1989	47.0	48.6	30.6	13.0	14.1	1.2	29.5	31.9	3.3	4.6	2.6	26.1

a/ Excluye intereses de la deuda pública, transferencias y amortizaciones de la deuda pública.

Fuente: Panamá, Ministerio de Planificación Social.

ESTRATEGIA PARA REDUCIR LA POBREZA.

Panamá: MIPPE, 1991.

Cuadro II – 1. POBLACION FEMENINA DE LA REPUBLICA DE PANAMA
SEGUN GRUPOS DE EDAD. CENSOS DE 1990

Grupos de Edad	Población Femenina	
	No.	%
Total	<u>1,150,539.0</u>	<u>100.0</u>
0 – 14	397,094.0	34.5
15 – 29	339,014.0	29.5
30 – 59	326,707.0	28.4
60 y más	87,711.0	7.6

Fuente: Panamá. Contraloría General de la Republica. Dirección de Estadística y Censo.
CENSOS NACIONALES DE POBLACION Y VIVIENDA. RESULTADOS
FINALES BASICOS.

Panamá: C.G.R., agosto de 1991, p.12 (Basado en cuadro No.2).

Elaborado por CEDEM (AIMP).

Cuadro II - 2. POBLACION ECONOMICAMENTE ACTIVA DE 10 AÑOS Y MAS DE EDAD
EN LA REPUBLICA SEGUN SEXO: AÑOS 1980 - 1990

Sexo	1980		1990	
	No.	%	No.	%
Total	546,852	100.0	839,695	100.0
Hombres	394,012	72.0	594,408	71.0
Mujeres	152,840	28.0	245,287	29.0

Fuente: Panamá. Contraloría General de la República. Dirección de Estadística y Censos.
CENSOS NACIONALES DE POBLACION Y VIVIENDA. RESULTADOS
FINALES BASICOS.

Panamá: C.G.R., agosto de 1991. p.19 (Basado en Cuadro No. 4).

Elaborado en CEDEM (AIMP).

Cuadro II – 2A. TASAS DE PARTICIPACION DE LA POBLACION DE 15 AÑOS Y MAS DE EDAD EN LA REPUBLICA, POR REGION Y SEXO: AÑOS 1982 – 1989 (p)

Año	Total			Región Metropolitana			Resto del País		
	Total	Mujeres	Hombres	Total	Mujeres	Hombres	Total	Mujeres	Hombres
1982	53.1	32.1	76.2	54.3	37.8	72.9	52.9	24.5	79.9
1983	56.1	33.5	78.6	56.9	38.8	75.8	55.0	26.3	81.9
1984	56.1	34.1	78.7	56.9	40.3	75.2	55.0	25.4	83.0
1985	56.9	35.6	78.8	57.0	41.2	74.5	56.8	27.7	84.0
1986	55.6	34.7	76.8	55.8	40.9	71.9	55.2	26.2	82.7
1987	57.7	37.7	78.3	59.6	44.5	75.9	55.1	28.1	81.2
1988	56.9	35.9	78.1	58.0	41.9	74.9	55.6	27.5	82.1
1989 (p)	58.0	37.9	78.6	59.0	44.0	75.3	56.6	29.4	82.8

(p) Cifras Preliminares

Fuente: Encuesta de hogares. Dirección de Estadística y Censo.

En: Montoya, Fernando y Vásquez, María.

ESTADISTICA SOBRE LAS SITUACION OCUPACIONAL FEMENINA.

ENCUESTA DE HOGARES 1982 – 1989(p).

Panamá: s.e. s.f.

**Cuadro II – 3. POBLACION FEMENINA OCUPADA EN ACTIVIDADES NO AGRICOLAS
SEGUN RAMA DE ACTIVIDAD ECONOMICA (1).
AÑOS 1985 Y 1990**

Ramas de Actividad	1985		1990	
	No.	%	No.	%
Total	<u>176,244</u>	<u>100.0</u>	<u>199,227</u>	<u>100.0</u>
Industria Manufacturera	18,871	10.0	22,229	11.0
Electricidad, Gas, Agua	1,403	0.7	1,638	0.8
Construcción	1,483	0.8	592	0.3
Comercio al por Mayor y por menor, restaurantes y hoteles	35,710	20.2	39,459	20.0
Transporte, almacenamiento y comunicaciones	5,828	3.3	6,010	30.0
Establecimientos financieros, Seguros, Bienes inmuebles y Servicios Prestados a las Empresas	10,222	6.0	11,335	5.7
Servicios Comunales, Sociales y Personales	99,773	57.0	110,300	55.3
Organizaciones y Organos Extrateritoriales	2,954	2.0	1,358	0.7
No Especificado	–	–	6,306	3.2

(1) Excluye a las mujeres dedicadas a la agricultura, silvicultura, caza, pesca y a las de explotación de minas y canteras que representan el 4.5% de la P.E.A. femenina en 1985 y en 1989.

Fuente: Panamá. Contraloría General de la República. Dirección de Estadística y Censo.
ENCUESTA DE HOGARES Y CENSOS DE POBLACION Y VIVIENDA.
Panamá: C.G.R., 1990 y 1991. (Basado en Cuadro 16 de Estadística sobre
Situación Ocupacional y cuadro 8 Censos).

Elaborado en CEDEM (AIMP).

Cuadro II - 4. POBLACION FEMENINA OCUPADA EN LA REPUBLICA, SEGUN RAMA DE ACTIVIDAD ECONOMICA:
AÑOS 1982 - 1989 (p)

Rama de Actividad	1985		1986		1987		1988		1989	
	Ambos Sexos	Mujeres	Ambos Sexos	Mujeres	Ambos Sexos	Mujeres	Ambos Sexos	Mujeres	Ambos Sexos	Mujeres
TOTAL	626,973	195,196	643,827	193,899	678,314	212,045	654,405	194,607	686,334	213,153
Agricultura, Caza, Silvicultura y Pesca	184,759	8,803	184,522	8,212	180,257	10,490	198,986	9,932	203,219	9,671
Explotación de Minas y Canteras	443	149	420	33	490	133	311	96	278	36
Industrias Manufactureras	66,614	18,871	64,173	19,130	72,490	22,069	61,895	17,602	67,551	19,527
Electricidad, Gas y Agua	9,073	1,403	8,687	1,526	8,511	1,717	8,710	1,722	9,395	2,063
Construcción	33,289	1,483	34,597	1,594	35,371	2,027	21,937	1,410	21,617	253
Comercio, Restaurantes y Hoteles	87,149	35,710	93,460	37,133	107,256	42,269	97,218	37,836	99,068	40,828
Transporte, Almacenamiento y Comunicaciones	37,368	5,828	37,558	7,356	38,247	7,886	36,827	6,289	38,591	6,740
Bancos, Seguros, Inmuebles	24,360	10,222	26,926	10,855	27,808	11,489	23,176	7,706	25,324	9,154
Servicios a Empresas	168,954	99,773	179,218	105,871	190,527	109,527	186,247	106,296	199,698	118,573
Servicios Comunales	14,964	2,954	14,246	2,189	17,357	3,995	19,098	4,618	21,593	5,308
Sociales y Personales	341,984	122,670	358,037	131,587	388,244	144,027	358,025	127,614	379,421	141,070
Area del Canal	34,397	1,793	39,510	2,569	33,907	1,896	38,767	1,514	38,786	1,328
REGION METROPOLITANA										
Agricultura, Caza, Silvicultura y Pesca	152	252	220	300	152	77	78	372	31,616	270
Explotación de Minas y Canteras	41,542	12,059	3,994	13,345	48,840	16,591	40,633	12,528	42,721	12,946
Industrias Manufactureras	6,507	882	5,233	900	5,634	1,073	6,467	1,302	6,883	1,345
Electricidad, Gas y Agua	22,859	1,206	22,570	1,267	24,023	1,768	15,013	1,057	15,528	1,004
Construcción	58,341	23,341	62,150	24,155	73,190	27,544	62,539	22,479	66,240	25,439
Comercio, Restaurantes y Hoteles	26,604	4,699	5,884	28,476	28,476	6,406	26,406	4,965	28,600	5,551
Transporte, Almacenamiento y Comunicaciones	21,564	9,541	24,250	10,181	24,723	10,225	20,112	7,702	21,312	7,811
Bancos, Seguros, Inmuebles	115,112	66,195	122,835	71,097	131,942	74,529	128,882	71,502	138,069	80,336
Servicios a Empresas	14,964	2,954	14,246	2,189	17,357	3,995	19,019	4,565	21,552	5,308
Sociales y Personales										
Area del Canal										

(p) Cifras Preliminares.

Fuente: Encuesta de Hogares. Dirección de Estadística y Censo.

En: Montoya, Fernando y Vásquez, María.

ESTADÍSTICA SOBRE LA SITUACIÓN OCUPACIONAL FEMENINA. ENCUESTA DE HOGARES 1982 - 1989. (p)

Panamá, s.e., s.f.

Cuadro II - 5. POBLACION OCUPADA DE 15 AÑOS Y MAS DE EDAD EN LA REPUBLICA, SEGUN CATEGORIA DE OCUPACION Y SEXO: AÑOS 1982 - 1989 (p)

Categoría de Ocupación	1982	1983	1984	1985	1986	1987	1988	1989 (p)
AMBOS SEXOS								
Empleado	561,064	597,345	613,937	626,973	643,827	678,314	654,405	686,334
Del Gobierno	368,338	412,120	414,730	411,671	431,558	447,165	393,476	422,561
Empresa Privada	136,485	144,384	149,701	147,039	153,404	153,101	145,063	149,132
Area del Canal	216,315	255,435	250,579	249,668	263,908	276,784	229,995	252,394
	15,538	12,310	14,450	14,964	14,246	17,280	18,418	21,035
Por Cuenta Propia	148,755	143,186	157,026	174,774	168,630	175,572	197,142	206,793
Patrono	13,287	16,195	14,761	10,053	12,931	13,856	16,468	13,498
Trabajador Familiar	30,684	25,835	27,420	30,475	30,708	41,721	47,319	43,482
MUJERES								
Empleado	162,029	168,862	180,649	185,196	193,899	212,045	194,607	213,153
Del Gobierno	135,094	143,110	152,470	152,056	163,443	172,972	152,005	170,785
Empresa Privada	55,833	61,715	63,885	63,310	69,354	70,801	66,664	70,830
Area del Canal	76,609	79,387	85,901	87,792	91,900	98,176	80,899	94,727
	2,652	2,008	2,684	2,054	2,189	3,995	4,442	5,228
Por Cuenta Propia	20,525	17,861	22,298	24,521	23,859	28,953	31,157	33,004
Patrono	1,553	2,071	2,376	1,337	2,083	2,001	2,306	2,229
Trabajador Familiar	4,857	4,820	3,705	5,282	4,513	8,119	9,139	7,135

(p) Cifras Preliminares.

Fuente: Encuesta de Hogares. Dirección de Estadística y Censo.

En: Montoya, Fernando y Vásquez, María.

ESTADISTICA SOBRE LA SITUACION OCUPACIONAL FEMENINA. ENCUESTAS DE HOGARES 1982 - 1989 (p).

Panamá: s.e., s.f.

Cuadro II - 6. POBLACION FEMENINA OCUPADA DE 15 AÑOS Y MAS DE EDAD EN LA REPUBLICA,
SEGUN OCUPACION: AÑOS 1985 - 1989 (p)

Ocupación	1985		1986		1987		1988		1989	
	Ambos Sexos	Mujeres	Ambos Sexos	Mujeres	Ambos Sexos	Mujeres	Ambos Sexos	Mujeres	Ambos Sexos	Mujeres
TOTAL	626,973	185,196	643,827	133,899	678,314	212,045	654,405	194,607	686,334	213,153
Trabajadores de Dirección Oficinas y Ventas	206,505	106,229	227,537	116,570	241,938	123,485	226,671	113,280	239,094	122,168
Profesionales	67,594	37,257	71,168	38,451	76,700	41,039	75,531	39,719	79,717	41,994
Gerentes	26,834	5,689	33,910	7,694	30,385	7,273	27,408	5,835	33,344	7,604
Empleados de Oficina	64,075	43,334	68,707	49,406	72,373	51,157	63,108	45,194	69,013	48,941
Vendedores	48,002	19,889	53,032	21,019	62,480	24,016	60,624	22,532	57,020	23,629
Operarios y Trabajadores Manuales	149,079	16,930	145,777	17,102	158,173	18,386	138,201	15,538	145,216	17,877
Conductores	32,303	252	29,863	300	31,060	77	31,982	372	31,616	270
Artesanos y Operarios	93,410	13,296	93,242	13700	103,756	15,065	86,330	12,997	89,022	14,863
Obreros y Jornaleros	23,366	3,382	22,672	3,102	23,357	3,244	13,889	2,169	24,578	2,744
Trabajadores en Servicios Personales y Ocupaciones Afines	96,247	55,790	94,579	55,385	105,522	61,653	99,045	58,282	109,233	66,478
Agricultores, Ganaderos Pescaderos y Ocupaciones Afines	173,083	5,214	175,559	4,842	172,297	8,521	190,420	7,439	192,791	6,630
Trabajadores en Ocupaciones no Identificables o no Declaradas	2,059	1,033	375		384		68	68		

(p) Cifras Preliminares.

Fuente: Encuesta de Hogares. Dirección de Estadística y Censo.

En: Montoya, Fernando y Vásquez, María.

ESTADISTICA SOBRE LA SITUACION OCUPACIONAL FEMENINA. ENCUESTA DE HOGARES 1982 - 1989. (p)

Panamá: s.e., s.f.

Cuadro II – 6A. POBLACION FEMENINA OCUPADA POR AREA,
SEGUN OCUPACIONES, CENSO DE 1990.

Ocupación	Total	Area Urbana		Area Rural	
		No.	%	No.	%
Profesionales, Tecnicos y Afines.	40,942	34,645	85	6,297	15
Gerentes, Administrativos y Funcionarios Directivos.	8,496	7,815	92	681	8
Empleados de Oficinas y Afines.	44,783	40,169	90	4,614	10
Vendedores y Afines	19,916	15,136	76	4,780	24
Artesanos y Operarios	16,871	9,571	57	7,300	43
Servicios Comunales, Personales, Sociales y Afines.	60,017	44,127	74	15,890	26
Agricultores, Ganaderos, Pescadores y Afines.	9,103	454	5	8,649	95

Fuente : Panamá. Contraloría General de la República. Dirección de Estadística y Censo.

CENSOS NACIONALES DE POBLACION Y VIVIENDA.

RESULTADOS FINALES AMPLIADOS.

POBLACION ECONOMICAMENTE ACTIVA.

Panamá: C.G.R., 1992 (Basado en el cuadro 10 p. 114–123)

Elaborado en CEDEM (AIMP).

Cuadro II - 8. CESANTES Y TRABAJADORES NUEVOS EN LA REPUBLICA, SEGUN REGION Y SEXO: AÑOS 1983 - 1989 (p)

Categoría de Ocupación	1983	1984	1985	1986	1987	1988	1989 (p)
TOTAL	64,219	68,795	88,251	75,747	91,125	127,767	133,708
Cesante	39,627	39,223	53,676	45,440	58,253	89,802	85,527
Mujeres	16,522	15,433	23,453	18,276	24,642	32,821	33,688
Hombres	23,105	23,790	30,225	27,164	33,611	56,981	51,839
Trabajadores Nuevos	24,592	29,572	34,573	30,307	32,872	37,965	48,181
Mujeres	12,080	14,443	18,494	14,593	18,014	20,075	25,024
Hombres	12,512	15,129	16,079	15,714	14,858	17,890	23,157
REGION METROPOLITANA	44,445	48,487	63,275	51,694	63,794	95,530	97,047
Cesante	28,274	28,046	38,292	31,202	41,195	67,635	62,726
Mujeres	11,967	11,692	18,013	13,525	17,805	25,260	24,877
Hombres	16,307	16,354	20,279	17,677	23,390	42,375	37,849
Trabajadores Nuevos	16,171	20,441	24,983	20,492	22,599	27,895	34,321
Mujeres	7,666	10,478	13,392	10,254	13,330	15,020	18,252
Hombres	8,505	9,963	11,591	10,238	9,269	12,875	16,069
REGION DEL PAIS	19,774	20,308	24,976	24,053	27,331	32,237	36,661
Cesante	11,353	11,177	15,386	14,238	17,058	22,167	22,801
Mujeres	4,555	3,741	5,440	4,751	6,837	7,561	8,811
Hombres	6,798	7,436	9,946	9,487	10,221	14,606	13,990
Trabajadores Nuevos	8,421	9,131	9,590	9,815	10,273	10,070	13,860
Mujeres	4,414	3,965	5,102	4,339	4,684	5,055	6,772
Hombres	4,007	5,166	4,488	5,476	5,589	5,015	7,088

(p) Cifras Preliminares.

Fuente: Encuesta de Hogares. Dirección de Estadística y Censo.

En: Montoya, Fernando y Vásquez, María.

ESTADISTICA SOBRE LA SITUACION OCUPACIONAL FEMENINA.

ENCUESTA DE HOGARES 1982 - 1989 (p).

Panamá: s.e., s.f.

Cuadro II – 9. ANALFABETISMO DE LA POBLACION DE 10 AÑOS Y MAS
DE EDAD DE LA REPUBLICA SEGUN SEXO Y EDAD: AÑOS 1980 – 1990

Sexo	1 9 8 0			1 9 9 0		
	Total	Analfabetas		Total	Analfabetas	
		No.	%		No.	%
Total	1,258,363	137,044	10.9	1,987,984	197,649	9.9
Hombres	635,715	70,175	11.0	1,003,978	95,282	9.5
Mujeres	622,648	66,869	10.7	984,006	102,367	10.4

(a) Las cifras de 1990, a diferencia de los Censos anteriores cubren desde los 6 años de edad.

Fuente: Panamá. Contraloría General de la República. Dirección de Estadística y Censo.

PANAMA EN CIFRAS. AÑOS 1985–1989.

Panamá: C.G.R., nov. de 1990. p.268.

(Basados en los cuadros No.6 y No.11).

Elaborado en CEDEM (AIMP).

Cuadro II - 10. MATRICULA EN LA REPUBLICA POR SEXO, SEGUN EL NIVEL DE EDUCACION
AÑOS 1981, 1985 Y 1989

Nivel de Educación	1981				1985				1989			
	Hombres		Mujeres		Hombres		Mujeres		Hombres		Mujeres	
	No.	%	No.	%	No.	%	No.	%	No.	%	No.	%
TOTAL	585,802	293,310	292,492	50.1	615,757	307,127	308,630	50.1	633,922	316,501	317,421	50.1
Preprimaria	22,616	11,243	11,373	49.7	27,501	13,765	13,736	49.9	32,046	16,219	15,827	49.4
Primaria	335,239	173,967	161,272	51.9	340,135	177,593	162,542	47.8	350,277	181,928	168,349	48.1
Media	174,078	83,303	90,775	47.9	184,536	88,786	95,750	51.9	189,566	92,393	97,173	51.3
Superior	43,964	20,051	23,913	45.7	53,874	22,132	31,742	58.9	50,807	20,375	30,432	59.9
Especial	5,451	3,321	2,130	60.9	5,505	3,379	2,126	38.6	6,107	3,729	2,378	38.9
Suplementar	4,454	1,425	3,029	32.0	4,206	1,472	2,734	65.0	5,119	1,857	3,262	63.7

Fuente: Panamá. Contraloría General de la República. Dirección de Estadística y Censo.
ESTADISTICA PANAMENA. SECCION 511 EDUCACION.
Años 1981-1985-1989. (Basado en cuadro 511-04)

Elaborado en CEDEM (AIMP).

Cuadro II – 11. ALUMNOS GRADUADOS DE EDUCACION PRIMARIA SEGUN
DEPENDENCIA Y SEXO: AÑOS 1982, 1985 Y 1989

Dependencia y Sexo	1982		1985		1989	
	No.	%	No.	%	No.	%
TOTAL	<u>42,170</u>	–	<u>44,127</u>	–	<u>45,563</u>	–
Oficial	<u>38,952</u>	<u>100.0</u>	<u>40,501</u>	<u>100.0</u>	<u>41,745</u>	<u>100.0</u>
Hombres	19,331	50.0	20,593	51.0	21,385	51.0
Mujeres	19,621	50.0	19,908	49.0	20,362	49.0
Particular	<u>3,218</u>	<u>100.0</u>	<u>3,626</u>	<u>100.0</u>	<u>3,818</u>	<u>100.0</u>
Hombres	1,480	46.0	1,715	47.0	1,812	48.0
Mujeres	1,738	54.0	1,911	53.0	2,006	52.0

Fuente: Panamá. Contraloría General de la República. Departamento de Estadística y Censo.

ESTADISTICA PANAMEÑA. SECCION 511 EDUCACION.

Panamá: C.G.R., Años 1982, 1985, 1989. (Basado en Cuadro 511-09 y 511-11).

Elaborado en CEDEM (AIMP).

Sexo	1982			1985			1989					
	Total	Aprobado	Reprobados	Total	Aprobado	Reprobados	Total	Aprobado	Reprobados			
			No.			%			No.	%	No.	%
TOTAL	327,649	286,228	41,421	100	332,746	295,087	37,659	100	344,702	329,115	15,587	100
Hombres	169,484	144,738	24,746	60	173,125	150,665	22,460	60	178,674	169,480	9,194	59
Mujeres	158,165	141,490	16,675	40	159,621	144,422	15,199	40	166,028	159,635	6,393	41

Elaborado por CEDEM (AIMP).

Cuadro II - 13. ALUMNOS GRADUADOS EN EDUCACION MEDIA DE LA REPUBLICA POR SEXO SEGUN CLASE DE ENSEÑANZA, AÑOS 1982, 1985 Y 1989

Clase de Enseñanza	1982				1985				1989			
	Total	Hombres		Mujeres	Total	Hombres		Mujeres	Total	Hombres		Mujeres
		No.	%			No.	%			No.	%	
TOTAL	35,300	16,008	45	19,292	36,902	16,963	46	19,939	46,821	21,589	46	25,232
Secundaria	25,131	11,523	46	13,608	25,805	11,940	46	13,865	36,864	15,655	46	18,209
Primer Ciclo	17,918	8,179	46	9,739	19,759	8,981	46	10,778	25,639	11,922	46	13,717
Segundo Ciclo	7,213	3,344	46	3,869	6,046	2,959	49	3,087	8,225	3,733	45	4,492
Bachillerato	6,886	3,226	47	3,660	5,793	2,857	49	2,936	7,795	3,560	46	4,235
Normal	327	118	36	209	253	102	41	151	430	173	30	257
Profesional y Técnica	10,169	4,485	44	5,684	11,097	5,023	45	6,074	12,957	5,934	46	7,023
Agrícola	341	291	85	50	198	171	86	27	227	202	89	25
Comercial	6,309	1,392	22	4,917	6,933	1,644	24	5,289	8,359	2,165	26	6,194
Ind. Domestica y del Vestido	443	38	9	405	504	32	6	472	506	47	47	266
Industrial	2,904	2,758	95	146	3,254	3,176	98	78	3,681	3,520	96	161
Otros (1)	172	6	4	166	208	-	-	208	184	-	-	184

(1) En 1982 incluyó Teología, Telegrafía y Belleza. En 1985 y 1989 solo Belleza.

Fuente: Panamá. Contraloría General de la República. Dirección de Estadística y Censo.
ESTADISTICA PANAMENA. SECCION 511 EDUCACION.
Panamá: C.G.R., Años 1982-1985-1989. (Basado en cuadro 511-15)

Elaborado en CEDEM (AIMP).

Cuadro II – 15. INDICE DE RETENCION PROMEDIO EN LOS NIVELES PRIMARIO Y DE Y DE ENSEÑANZA MEDIA. DECADA DEL 80. (En Porcentaje). (1)

Nivel	Sexo	
	Hombres	Mujeres
Primario	62	67
Secundario	41	49

(1) Promedio obtenido despues del cálculo a base de dos periodos de seis años con la siguiente fórmula $I.R. = (a6/a1) \times 100$

Fuente: Panamá. Ministerio de Educación. Departamento de Estadística.

Elaborado en CEDEM (AIMP).

Cuadro II – 16. DEFUNCIONES Y TASA DE MORTALIDAD EN LA
REPUBLICA SEGUN SEXO. AÑOS : 1981, 1985, 1989.

Sexo	Defunciones					
	1981		1985		1989	
	No.	Tasa x 1000 h	No.	Tasa x 1000 h	No.	Tasa x 1000 h
Total	<u>7,976</u>	4.0	<u>8,991</u>	4.1	<u>9,557</u>	4.0
Hombres	4,579	4.5	5,137	4.6	5,719	4.7
Mujeres	3,397	3.4	3,854	3.6	3,838	3.3

Fuente: Panamá. Contraloría General de la República. Dirección de Estadística y Censo.
ESTADISTICA PANAMEÑA. SECCION 221 MOVIMIENTO DE LA POBLACION
Panamá: C.G.R., años 1981, 1985, 1989. (Basado en cuadro 221-31).

Elaborado en CEDEM (AIMP).

**Cuadro II – 17. INFORME ACUMULATIVO DE LA SITUACION DEL SIDA
EN LA REPUBLICA DE PANAMA
AÑOS: 1984 – 1991**

CARACTERISTICAS EPIDEMIOLOGICAS	No.	%
I. NUMERO DE CASOS	299	100
Masculinos	252	84
Femeninos	47	16
Relación hombre:mujer	5:1	
II. NUMERO DE DEFUNCIONES	186	
Masculinos	153	82
Femeninos	33	18
% de letalidad		62
III. RANGO DE EDAD (AÑOS)		
0 – 4	3	1
5 – 14	3	1
15 – 19	7	2
20 – 44	226	75
45 Y más	50	17
N.E.	10	4
IV. MODOS DE TRANSMICION – COMPORTAMIENTO DE RIESGO		
Transmisión Sexual	214	71
Homosexual	103	34
Bisexual	20	7
Contacto Heterosexual	91	30
Transmisión Sanguínea	43	14
Receptor de Sangre	9	3
Hemofílico	7	2
Drogas I.V.	27	9
Transmisión Perinatal	4	2
Desconocidos/N.E.	38	13

Hasta : 30 de septiembre de 1991.

Fuente: Panamá. Ministerio de Salud. Departamento de Vigilancia y Control de E.T.S. y SIDA.

Cuadro III-1. POBLACION DE 15 AÑOS Y MAS DE EDAD DE LA REPUBLICA DE PANAMA,
POR ESTADO CONYUGAL SEGUN SEXO Y GRUPOS DE EDAD.
CENSO 1990

Sexo y Grupos de Edad (años)	Población de 15 años y más de edad							
	Total	Estado Conyugal				Separado de		Divorciado
		Soltero	Casado	Unido	Viudo	Unión	Matrimonio	
TOTAL	1,515,382	508,171	415,000	409,045	55,344	82,287	32,604	14,931
15 - 19	248,496	216,133	4,614	23,719	230	3,344	352	104
20 - 24	228,891	129,552	27,072	60,692	460	9,053	1,591	471
25 - 29	201,033	63,021	53,623	69,258	624	10,011	3,214	1,282
30 - 34	166,167	28,956	61,156	60,515	842	9,096	3,761	1,841
35 - 39	139,661	16,889	56,717	50,217	1,250	8,393	4,064	2,131
40 - 44	166,937	12,383	47,916	41,056	1,752	7,873	4,022	1,935
45 - 49	96,996	9,927	39,596	32,606	2,423	7,217	3,500	1,727
50 - 54	78,591	7,699	32,771	23,822	3,564	6,533	2,850	1,352
55 - 59	62,357	6,041	26,452	16,430	4,386	5,472	2,479	1,097
60 - 64	53,938	5,234	22,548	12,157	5,995	4,780	2,238	986
65 - 69	41,927	3,996	17,128	7,779	6,705	3,795	1,786	738
70 - 74	33,085	3,293	12,248	5,236	7,612	2,835	1,287	574
75 - 79	23,403	2,340	7,726	3,124	7,052	1,949	848	364
80 - 84	13,023	1,481	3,463	1,421	5,001	1,064	390	203
85 y más	10,871	1,224	1,968	1,012	5,448	871	222	126
No declarada	6	2	2	1	-	1	-	-
Edad Mediana	31	21	40	33	68	40	43	43
HOMBRES	763,054	298,411	206,049	199,189	13,107	29,450	11,944	4,904
15 - 19	124,947	119,056	654	4,510	84	516	78	49
20 - 24	114,447	79,106	8,543	23,746	139	2,317	474	122
25 - 29	100,366	40,205	22,687	32,673	169	3,151	1,089	392
30 - 34	83,331	18,587	29,506	29,963	213	3,087	1,315	660
35 - 39	70,167	10,492	28,680	25,814	293	2,869	1,338	681
40 - 44	59,230	7,512	24,645	21,868	433	2,881	1,292	599
45 - 49	49,715	6,092	20,796	17,654	571	2,876	1,205	521
50 - 54	40,123	4,583	16,966	13,582	819	2,688	1,044	441
55 - 59	32,092	3,507	14,147	9,851	995	2,277	923	392
60 - 64	27,789	2,972	12,637	7,417	1,343	2,162	931	327
65 - 69	21,326	2,222	9,988	4,852	1,538	1,645	828	253
70 - 74	16,840	1,719	7,693	3,433	1,876	1,275	638	206
75 - 79	11,774	1,181	5,145	2,134	1,813	905	454	142
80 - 84	6,227	688	2,477	970	1,336	465	215	76
85 y más	4,675	487	1,484	721	1,485	335	120	43
No declarada	5	2	1	1	-	1	-	-
Edad Mediana	32	21	42	36	69	44	46	44
MUJERES	752,328	209,760	208,951	209,856	40,237	52,837	20,660	10,027
15 - 19	123,549	97,077	3,960	19,209	146	2,828	274	55
20 - 24	114,444	50,446	18,529	36,946	321	6,736	1,117	349
25 - 29	100,667	22,816	30,936	36,585	455	6,860	2,125	890
30 - 34	82,836	10,369	31,650	30,552	629	6,009	2,446	1,181
35 - 39	69,494	6,397	28,037	24,403	957	5,524	2,726	1,450
40 - 44	57,707	4,871	23,271	19,188	1,319	4,992	2,730	1,336
45 - 49	47,281	3,835	18,800	14,952	1,852	4,341	2,295	1,206
50 - 54	38,468	3,116	15,805	10,240	2,745	3,845	1,806	911
55 - 59	30,265	2,534	12,305	6,579	3,391	3,195	1,556	705
60 - 64	26,149	2,262	9,911	4,740	4,652	2,618	1,307	659
65 - 69	20,601	1,774	7,140	2,927	5,167	2,150	958	485
70 - 74	16,245	1,574	4,555	1,803	5,736	1,560	649	368
75 - 79	11,629	1,159	2,581	990	5,239	1,044	394	222
80 - 84	6,796	793	986	451	3,665	599	175	127
85 y más	6,196	737	484	291	3,963	536	102	83
No declarada	1	-	1	-	-	-	-	-
Edad Mediana	31	20	38	31	68	38	42	43

Fuente: Panamá. Contraloría General de la República. Dirección de Estadística y Censo.

CENSOS NACIONALES DE POBLACION Y VIVIENDA, RESULTADOS FINALES BASICOS.

Panamá: C.G.R., 1991, p.177.

Cuadro III-2. POBLACION DE 15 AÑOS Y MAS DE EDAD, POR SEXO
SEGUN ESTADO CONYUGAL.
CENSO 1990

Estado Conyugal	Total	Hombres		Mujeres	
		No.	%	No.	%
Total	1,515,382	763,054	100.0	752,328	100.0
Soltero	508,171	298,411	39.0	209,760	28.0
Casado	415,000	206,049	27.0	208,951	28.0
Unido	409,045	199,189	26.0	209,856	28.0
Viudo	53,344	13,107	2.0	40,237	5.0
Separado de Unión	82,276	29,450	4.0	52,837	7.0
Separado de Matrimonio	32,604	11,944	2.0	20,660	3.0
Divorciado	14,931	4,904	0. (a)	10,027	1.0

(a) Representa menos del 1%.

Fuente: Extractos del cuadro No. 3 "POBLACION DE 15 AÑOS O MAS DE EDAD, POR ESTADO CONYUGAL, SEGUN SEXO Y GRUPOS DE EDAD, REPUBLICA DE PANAMA POR AREA. CENSO 1990." Remitido mediante nota No.222-DEC/C del 11 de febrero de 1992.

Elaborado en CEDEM (AIMP).

Cuadro III - 3. MATRIMONIOS Y TASA ESPECIFICA DE NUPCIALIDAD EN LA REPUBLICA, POR SEXO, SEGUN EDAD DE LOS CONTRAYENTES: AÑOS 1980 Y 1990

Edad de los Contrayentes (años)	1980				1990			
	Hombres		Mujeres		Hombres		Mujeres	
	Número (1)	Tasa (2)	Número (1)	Tasa (2)	Número	Tasa (1)	Número	Tasa (1)
TOTAL	10,252	22.8	10,252	24.4	12,117	22.7	12,117	24.4
10 - 14	-	-	2	3.1	370	29.0	1,630	13.8
15 - 19	474	5.1	2,095	23.7	3,006	28.0	3,804	41.3
20 - 24	3,363	47.0	3,697	59.3	3,478	47.5	2,896	48.2
25 - 29	2,743	56.2	1,919	44.1	1,875	37.3	1,439	31.5
30 - 34	1,417	39.4	900	29.0	1,073	25.1	750	19.7
35 - 39	753	25.3	540	20.5	1,124	17.7	841	14.4
40 - 49	787	17.8	515	13.6	568	15.4	385	11.1
50 - 59	405	12.8	262	9.3	375	24.1	128	5.7
60 - 69	244	13.8	103	5.0	145	8.7	46	1.7
70 y más	66	5.4	21	1.2	103	-	122	-

(1) La edad no especificada fue distribuida proporcionalmente.

(2) Por cada 1,000 personas, en cada grupo de edad, con base en la estimación por sexo de la población soltera, unida consensualmente, viuda o divorciada al 1o. de julio.

- Cantidad nula o cero.

Fuente: Panamá. Contraloría General de la República. Dirección de Estadística y Censo. ESTADISTICA PANAMEÑA.

Panamá: C.G.R. 1981. (Basado en cuadro 221-82 p.220).

**Cuadro III-4. MATRIMONIOS EN LA REPUBLICA Y CIUDADES DE PANAMA Y COLON
POR ESTADO CIVIL ANTERIOR DE LOS CONTRAYENTES
SEGUN EDAD: AÑO 1980**

Edad de los Contrayentes (años)	Matrimonios (1)									
	Estado civil anterior del hombre					Estado civil anterior del mujer				
	Total	Soltero	Unido	Viudo	Divorciado	Total	Soltera	Unida	Viuda	Divorciada
República	<u>10,252</u>	<u>6,162</u>	<u>3,978</u>	<u>15</u>	<u>97</u>	<u>10,252</u>	<u>6,215</u>	<u>3,978</u>	<u>16</u>	<u>43</u>
Menores de 15	-	-	-	-	-	198	155	43	-	-
15 - 19	472	371	100	1	-	2,074	1,537	534	1	2
20 - 24	3,349	2,577	765	-	7	3,658	2,704	950	1	3
25 - 29	2,731	1,881	823	5	22	1,900	1,125	760	1	14
30 - 34	1,411	733	657	-	21	891	368	509	4	10
35 - 39	750	314	414	3	19	535	159	364	5	7
40 - 49	784	210	551	1	22	510	82	422	1	5
50 - 59	403	34	362	2	5	259	15	242	-	2
60 - 69	243	14	226	2	1	102	1	100	1	-
70 y más	66	-	65	1	-	21	-	19	2	-
No especificada	43	28	15	-	-	104	69	35	-	-
Ciudad de Panamá	<u>3,286</u>	<u>2,095</u>	<u>1,159</u>	<u>2</u>	<u>30</u>	<u>3,286</u>	<u>2,110</u>	<u>1,159</u>	<u>2</u>	<u>15</u>
Menores de 15	-	-	-	-	-	12	6	6	-	-
15 - 19	122	93	29	-	-	513	371	142	-	-
20 - 24	1,053	795	255	-	3	1,346	1,017	328	-	1
25 - 29	988	700	277	-	11	685	436	245	-	4
30 - 34	454	271	177	-	6	304	150	148	1	5
35 - 39	255	123	127	-	5	172	68	100	1	3
40 - 49	240	82	153	-	5	123	30	91	-	2
50 - 59	91	11	78	2	-	67	9	58	-	-
60 - 69	56	10	46	-	-	29	1	28	-	-
70 y más	14	-	14	-	-	4	-	4	-	-
No especificada	13	10	3	-	-	31	22	9	-	-
Ciudad de Colón	<u>603</u>	<u>373</u>	<u>218</u>	<u>2</u>	<u>10</u>	<u>603</u>	<u>381</u>	<u>218</u>	<u>-</u>	<u>4</u>
15 - 19	18	15	3	-	-	93	74	19	-	-
20 - 24	202	163	39	-	-	236	189	47	-	-
25 - 29	154	110	41	1	2	128	72	54	-	2
30 - 34	81	42	36	-	3	56	25	30	-	1
35 - 39	53	21	28	1	3	29	8	21	-	-
40 - 49	49	15	33	-	1	31	7	23	-	1
50 - 59	17	5	11	-	1	14	-	14	-	-
60 - 69	20	-	20	-	-	8	-	8	-	-
70 y más	5	-	5	-	-	2	-	2	-	-
No especificada	4	2	2	-	-	6	6	-	-	-

(1) Según el Código Civil, Artículo 92, no pueden contraer matrimonio mujeres menores de 12 años y los varones menores de 14 años.

Fuente: Panamá. Contraloría General de la República. Dirección de Estadística y Censo.

Cuadro 221-85 remitido mediante nota No.222-DEC/C del 11 de febrero de 1992.

**Cuadro III-5. NUPCIALIDAD Y DIVORCIALIDAD EN LA REPUBLICA
AÑOS 1952 - 1989**

Año	Nupcialidad		Divorcialidad		
	Número	Tasa por 1,000 habitantes (1)	Número	Tasa por 10,000 habitantes (1)	Tasa por 10,000 parejas (1)
1952	2,641	3.3	304	3.8	52.5
1953	2,823	3.5	339	4.2	56.2
1954	(a) 3,289	3.9	372	4.4	60.2
1955	2,928	3.4	362	4.2	56.7
1956	3,038	3.4	393	4.4	60.2
1957	3,192	3.5	405	4.4	59.8
1958	(a) 5,510	5.8	383	4.0	53.2
1959	(a) 14,824	15.2	408	4.2	47.7
1960	3,585	3.6	375	3.8	42.6
1961	3,684	3.5	346	3.3	39.1
1962	3,695	3.4	432	4.0	46.8
1963	4,239	3.8	502	4.5	52.8
1964	4,437	3.9	566	4.9	57.7
1965	4,710	4.0	579	4.9	58.5
1966	4,976	4.1	573	4.8	56.0
1967	5,289	4.3	624	5.0	58.9
1968	5,592	4.4	669	5.2	60.9
1969	(a) 6,776	5.1	604	4.6	53.0
1970	7,324	5.4	574	4.2	48.1
1971	7,499	5.3	711	5.1	61.5
1972	7,439	5.1	740	5.1	62.2
1973	7,351	4.9	606	4.1	49.4
1974	7,662	5.0	864	5.6	68.5
1975	8,140	5.1	949	6.0	72.9
1976	8,142	5.0	949	5.8	70.8
1977	8,804	5.2	1,030	6.1	74.5
1978	9,132	5.3	863	5.0	61.1
1979	9,949	5.6	966	5.4	66.5
1980	10,252	5.5	1,116	6.0	66.7
1981	10,315	5.4	1,039	5.5	59.8
1982	11,321	5.8	1,156	6.0	63.9
1983	11,346	5.7	1,172	5.9	62.7
1984	12,253	6.1	1,361	6.7	70.4
1985	12,430	6.0	1,476	7.1	73.8
1986	12,104	5.7	1,447	6.9	70.1
1987	11,188	5.2	1,505	7.0	70.6
1988	11,060	5.0	1,731	7.9	78.7
1989	11,173	5.0	1,872	8.3	82.5

(1) Con base en la estimación de la población, al 1 de julio del año respectivo.

(2) Con base en la estimación de la población masculina de 15 años y más edad, expuesta al riesgo de divorcio (casada más separada de matrimonio), al 1 julio del año respectivo.

(a) El aumento de matrimonios se debe en gran parte a la legalización de uniones consensuales durante las campañas de matrimonios realizadas por los misioneros católicos y desde 1969, a matrimonios religiosos colectivos.

Fuente: Panamá. Contraloría General de la República. Dirección de Estadística y Censo. Cuadro 221-01 remitido mediante nota No. 222-DEC/C del 11 de febrero de 1992.

Cuadro III-6. TASAS DE FECUNDIDAD EN LA REPUBLICA:
AÑOS 1980 - 1990

Año	Tasa de Fecundidad (1)
1980	91.1
1981	90.6
1982	89.0
1983	67.7
1984	87.4
1985	87.1
1986	84.4
1987	82.4
1988	81.7
1989	80.6
1990	79.9

(1) Por cada mil mujeres en edades de 10 a 49 años
al 1o. de julio del año respectivo.

Fuente: Panamá. Contraloría General de la República. Dirección de Estadística
y Censo. Cuadro s/n remitido mediante nota No. 222-DEC/C del 11 de
febrero de 1992.

**Cuadro IV - 1. VALORACION FUNCIONAL, POR RECURSOS HUMANOS,
SEGUN TIPO DE ORGANIZACIONES NO GUBERNAMENTALES DE APOYO
A LA MUJER EN PANAMA**

Tipo de Organizaciones		Recursos Humanos					
		Excelentes		Suficientes		Deficientes	
		No.	%	No.	%	No.	%
Total de Organizaciones	<u>36</u>	15	42	17	47	4	11
Organizaciones Integradas por Mujeres	25	6	24	15	60	4	16
Organizaciones Mixtas	11	9	82	2	18	-	-

Fuente: Encuestas COPRAM (Departamento de coordinación y promoción de acciones en áreas marginadas - Ministerio de Planificación y Política Económica) y CEDEM (Centro para el Desarrollo de la Mujer) aplicadas por el equipo investigador, a una muestra de organizaciones no gubernamentales de apoyo a la mujer.
Año 1992.

Elaborado en CEDEM (ALMR).

**Cuadro IV – 2. VALORACION FUNCIONAL, POR INFRAESTRUCTURA
INSTITUCIONAL, SEGUN TIPO DE ORGANIZACIONES
NO GUBERNAMENTALES DE APOYO A LA MUJER EN PANAMA.**

Tipo de Organizaciones		Infraestructura Institucional					
		Excelente		Buena		Deficiente	
		No.	%	No.	%	No.	%
Total de Organizaciones.	<u>36</u>	11	31	5	14	20	55
Organizaciones Integradas. por Mujeres.	25	3	12	3	12	19	76
Organizaciones Mixtas.	11	8	73	2	18	1	9

Fuente: Encuestas COPRAM (Departamento de coordinación y promoción de acciones en áreas marginadas - Ministerio de Planificación y Política Económica) y CEDEM (Centro para el Desarrollo de la Mujer) aplicadas por el equipo investigador, a una muestra de organizaciones no gubernamentales de apoyo a la mujer.
Año 1992.

Elaborado en CEDEM (ALMR).

**Cuadro IV – 3. VALORACION FUNCIONAL, POR GESTION INSTITUCIONAL,
SEGUN TIPO DE ORGANIZACIONES NO GUBERNAMENTALES DE
APOYO A LA MUJER EN PANAMA.**

Tipo de Organizaciones		Gestión Institucional					
		Excelente		Eficiente		Deficiente	
		No.	%	No.	%	No.	%
Total de Organizaciones	<u>36</u>	25	69	5	14	6	17
Organizaciones Integradas por Mujeres	25	16	64	4	16	5	20
Organizaciones Mixtas	11	9	82	1	9	1	9

Fuente: Encuestas COPRAM (Departamento de coordinación y promoción de acciones en áreas marginadas – Ministerio de Planificación y Política Económica) y CEDEM (Centro para el Desarrollo de la Mujer) aplicadas por el equipo investigador, a una muestra de organizaciones no gubernamentales de apoyo a la mujer.
Año 1992.

Elaborado en CEDEM (ALMR).

Cuadro IV – 4. VALORACION FUNCIONAL, POR COBERTURA GEOGRAFICA Y POBLACIONAL, SEGUN TIPO DE ORGANIZACIONES NO GUBERNAMENTALES DE APOYO A LA MUJER EN PANAMA

Tipo de Organizaciones		Cobertura Geográfica y Poblacional					
		Excelentes		Suficientes		Deficientes	
		No.	%	No.	%	No.	%
Total de Organizaciones	<u>36</u>	17	47	17	47	2	6
Organizaciones Integradas por Mujeres	25	8	32	16	64	1	4
Organizaciones Mixtas	11	17	47	17	47	2	6

Fuente: Encuestas COPRAM (Departamento de coordinación y promoción de acciones en áreas marginadas - Ministerio de Planificación y Política Económica) y CEDEM (Centro para el Desarrollo de la Mujer) aplicadas por el equipo investigador, a una muestra de organizaciones no gubernamentales de apoyo a la mujer. Año 1992.

Elaborado en CEDEM (ALMP).

Cuadro IV – 5. VALORACION FUNCIONAL INTEGRAL, SEGUN TIPO DE ORGANIZACIONES NO GUBERNAMENTALES DE APOYO A LA MUJER EN PANAMA.

Tipo de Organizaciones		Valorización Integral							
		Excelentes		Buena		Regular		Deficiente	
		No.	%	No.	%	No.	%	No.	%
Total de Organizaciones	<u>36</u>	16	44	15	42	5	14	–	–
Organizaciones Integradas por Mujeres	25	7	28	13	52	5	20	–	–
Organizaciones Mixtas	11	9	82	2	18	–	–	–	–

Fuente: Encuestas COPRAM (Departamento de coordinación y promoción de acciones en áreas marginadas – Ministerio de Planificación y Política Económica) y CEDEM (Centro para el Desarrollo de la Mujer) aplicadas por el equipo investigador, a una muestra de organizaciones no gubernamentales de apoyo a la mujer. Año 1992.

Elaborado en CEDEM (ALMR).

Cuadro IV – 6. AREAS DE ACCION BASICA, POR CLASE, SEGUN TIPO DE ORGANIZACIONES NO GUBERNAMENTALES DE APOYO A LA MUJER EN PANAMA

Tipo de Organizaciones		Areas de Acción									
		Asistencia Social o Benefica		Asistencia Tecnico Profesional		Asistencia Economica		Politica o Religiosa		Igualdad de Derechos y Genero	
		No.	%	No.	%	No.	%	No.	%	No.	%
Total de Organizaciones	36	10	28	6	17	4	11	5	14	11	30
Organizaciones Integradas por Mujeres	25	8	32	4	16	1	4	4	16	8	32
Organizaciones Mixtas	11	2	18	2	18	3	27	1	9	3	27

Fuente: Encuestas COPRAM (Departamento de coordinación y promoción de acciones en áreas marginadas – Ministerio de Planificación y Política Económica) y CEDEM (Centro para el Desarrollo de la Mujer) aplicadas por el equipo investigador, a una muestra de organizaciones no gubernamentales de apoyo a la mujer. Año 1992.

Elaborado en CEDEM (ALMR).

**Cuadro IV – 7. PRINCIPALES PROBLEMAS DE LA MUJER IDENTIFICADOS,
POR CLASE, SEGUN TIPO DE ORGANIZACIONES NO GUBERNAMENTALES
DE APOYO A LA MUJER EN PANAMA**

Tipo de Organizaciones		Problemas Identificados							
		Sociales		Económicos		Político Religioso		Culturales	
		No.	%	No.	%	No.	%	No.	%
Total de Organizaciones	<u>36</u>	16	45	12	33	3	8	5	14
Organizaciones Integradas por Mujeres	25	13	52	8	32	1	4	3	12
Organizaciones Mixtas	11	3	27	4	37	2	18	2	18

Fuente: Encuesta CEDEM (Centro para el Desarrollo de la Mujer) sobre ONGs, aplicadas por el equipo investigador, a una muestra de organizaciones no gubernamentales de apoyo a la mujer.
Año 1992.

Elaborado en CEDEM (ALMR).

Cuadro IV – 8. PRINCIPAL ROL SOCIAL DE LA MUJER IDENTIFICADO, SEGUN TIPO DE ORGANIZACIONES NO GUBERNAMENTALES DE APOYO A LA MUJER EN PANAMA

Tipo de Organizaciones	Principal Rol Social de la Mujer										
	Mujer		Madre		Trabajadora		Profesional		Esposa		
	No.	%	No.	%	No.	%	No.	%	No.	%	
	Todos por Igual										
Total de Organizaciones	36	17	47	7	20	-	3	8	-	9	25
Organizaciones Integradas por Mujeres	25	11	44	7	28	-	3	12	-	4	16
Organizaciones Mixtas	11	6	55	-	-	-	-	-	-	5	42

Fuente: Encuesta CEDEM (Centro para el Desarrollo de la Mujer) para ONGs, aplicada por el equipo investigador, a una muestra de organizaciones no gubernamentales de apoyo a la mujer en Panamá.
Año 1992.

Elaborado en CEDEM (ALMR).

Cuadro IV – 9. CONCEPTO DE GENERO, POR CATEGORIA, SEGUN TIPO DE ORGANIZACIONES NO GUBERNAMENTALES DE APOYO A LA MUJER EN PANAMA

Tipo de Organizaciones		Concepto de Genero					
		Desconocido		Impreciso		Claro	
		No.	%	No.	%	No.	%
Total de Organizaciones	<u>36</u>	13	36	18	50	5	14
Organizaciones Integradas por Mujeres	25	11	44	12	48	2	8
Organizaciones Mixtas	11	2	18	6	55	3	27

Fuente: Encuesta CEDEM (Centro para el Desarrollo de la Mujer) sobre ONGs, aplicadas por el equipo investigador, a una muestra de organizaciones no gubernamentales de apoyo a la mujer.
Año 1992.

Elaborado en CEDEM (ALMR).

Cuadro V - 1. ASPECTOS DE ORDEN GERENCIAL ADMINISTRATIVO, SEGUN TIPO DE INSTITUCION GUBERNAMENTAL CON AREAS DE APOYO A LA MUJER EN PANAMA

Instituciones Gubernamentales	Totales	Aspectos de Orden Gerencial - Administrativo												
		Sector de Ubicación		Política Explícita Sobre la Mujer		Cobertura Geográfica		Nivel de Ejecución Específico			Presupuesto Específico			
											Nacional		Internacional	
		Social	Económico	Si	No	Nacional	Provincial	Depto.	Programa	No Tiene	Si	No	Si	No
TOTALES	12 100%	8 67%	4 33%	9 75%	3 25%	10 83%	2 17%	2 17%	6 50%	4 33%	1 8%	11 92%	4 33%	8 67%
Gobierno Central	8 67%	5 42%	3 25%	6 50%	2 17%	7 58%	1 8%	2 17%	3 25%	3 25%	1 8%	7 58%	3 25%	5 42%
Autónomas	4 33%	3 25%	1 8%	3 25%	1 8%	3 25%	1 8%	-	3 25%	1 8%	-	4 33%	1 8%	3 25%

Fuente: Encuesta CEDEM para instituciones gubernamentales con áreas de apoyo a la mujer, recopilada por el equipo investigador.
Año 1992.

Elaborado en CEDEM (ALMR).

Cuadro V – 3. INCLUSION DEL COMPONENTE DE GENERO EN LAS ACCIONES, SEGUN EL TIPO DE INSTITUCION GUBERNAMENTAL CON AREAS DE APOYO A LA MUJER EN PANAMA

Instituciones Gubernamentales	Totales		Intrainstitucional	
			Si	No
TOTALES	12	100%	6 50%	6 50%
Gobierno Central	8	67%	5 42%	3 25%
Autónomas	4	33%	1 8%	3 25%

Fuente: Encuesta CEDEM para instituciones gubernamentales con áreas de apoyo a la mujer, recopilada por el equipo investigador.
Año 1992.

Elaborado en CEDEM (ALMR).

Cuadro V - 4. CARACTER DE LOS OBJETIVOS, LIMITACIONES Y DIVULGACION DE LAS ACCIONES, SEGUN TIPO DE INSTITUCIONES GUBERNAMENTALES CON AREAS DE APOYO A LA MUJER EN PANAMA.

Instituciones Gubernamentales	Totales	Objetivos			Limitaciones			Divulgación	
		Asistencia Social	Asistencia Económica	Asistencia Económica	Económicas	Política Explicita	No Tiene	Si	No
TOTALES	12 100%	9 75%	3 25%	7 58%	2 17%	3 25%	6 50%	6 50%	6 50%
Gobierno Central	8 67%	6 50%	2 17%	5 42%	2 17%	1 8%	3 25%	5 42%	5 42%
Autónomas	4 33%	3 25%	1 8%	2 17%	-	2 17%	3 25%	1 8%	1 8%

Fuente: Encuesta CEDEM para instituciones gubernamentales con areas de apoyo a la mujer, recopilada por el equipo investigador
Año 1992.

Elaborado en CEDEM (ALMR).

**Cuadro VI – 1. ACCIONES DE CAPACITACION, POR ORGANIZACIONES
NO GUBERNAMENTALES DE APOYO A LA MUJER EN PANAMA,
SEGUN TEMA DE CAPACITACION.**

Temas de Capacitación	Totales		ONGs de Mujeres		ONGs Mixtas	
	No.	%	No.	%	No.	%
TOTALES	50	100	32	64	18	36
– Salud, Ambiente, Desarrollo Personal	8	16	4	8	4	8
– Tecnicas Profesionales	7	14	5	10	2	4
– Generación de Ingresos	12	24	7	14	5	10
– Cooperativismo	2	4	–	–	2	4
– Políticos o Religiosos	6	12	5	10	1	2
– Derechos de la Mujer	9	18	8	16	1	2
– Genero	6	12	3	6	3	6

Fuente: Encuesta CEDEM para ONGs, aplicada por el equipo investigador, a una muestra de organizaciones no gubernamentales de apoyo a la mujer en Panamá.
Año 1992.

Elaborado en CEDEM (ALMR).

Cuadro VI – 2. ACCIONES DE CAPACITACION, POR INSTITUCIONE GUBERNAMENTALES CON AREAS DE APOYO A LA MUJER EN PANAMA, SEGUN TEMA DE CAPACITACION.

Temas de Capacitación	Totales		Gobierno Central		Autónomas	
	No.	%	No.	%	No.	%
TOTALES	18	100	12	67	6	33
- Salud	3	17	1	6	2	11
- Alfabetización	1	6	1	6	-	-
- Generación de Ingresos	6	33	5	27	1	6
- Cooperativismo	1	6	-	-	1	6
- Derechos de la Mujer	2	11	1	6	1	6
- Genero	5	27	4	22	1	6

Fuente: Encuesta CEDEM para instituciones gubernamentales con áreas de apoyo a la mujer, recopilada por el equipo investigador.
Año 1992.

Elaborado en CEDEM (ALMR).

Cuadro VI – 3. ACCIONES DE INVESTIGACION, POR ORGANIZACIONES NO GUBERNAMENTALES DE APOYO A LA MUJER EN PANAMA, SEGUN TEMA DE INVESTIGACION.

Temas de Investigación	Totales		ONGs de Mujeres		ONGs Mixtas	
	No	%	No	%	No	%

Cuadro VI – 4. ACCIONES DE INVESTIGACION, POR INSTITUCIONES GUBERNAMENTALES CON AREAS DE APOYO A LA MUJER EN PANAMA, SEGUN TEMA DE INVESTIGACION.

Temas de Investigación	Totales		Gobierno Central		Autónomas	
	No.	%	No.	%	No.	%
TOTALES	4	100	3	75	1	25
- Socio Demográficos	2	50	2	50	-	-
- Genero	2	50	1	25	1	25

Fuente: Encuesta CEDEM para instituciones gubernamentales con áreas de apoyo a la mujer, recopilada por el equipo investigador.
Año 1992.

Elaborado en CEDEM (ALMR).

Cuadro VII - 1. PROYECTOS EN EJECUCION, POR CONTENIDOS, SEGUN TIPO DE ORGANIZACIONES NO GUBERNAMENTALES DE APOYO A LA MUJER EN PANAMA

Tipo de Organizaciones	Sin Proyectos en Ejecución		Con Proyectos en Ejecución												
			Asistencia Social		Asistencia Tecnico Profesional		Asistencia Económica		Atención Directa a la Mujer		Capacitación		Investigación		
	No.	%	No.	%	No.	%	No.	%	No.	%	No.	%	No.	%	
Total de Organizaciones	36	6	17	9	25	1	3	9	25	2	5	6	17	3	8
Organizaciones Integradas por Mujeres	25	6	24	8	32	1	4	5	20	1	4	4	16	-	-
Organizaciones Mixtas	11	-	-	1	9	-	-	4	37	1	9	2	18	3	27

Fuente: Encuesta CEDEM (Centro para el desarrollo de la Mujer) sobre ONGs aplicada por el equipo investigador, a una muestra de organizaciones no gubernamentales de apoyo a la mujer.
Año 1992.

Elaborado en CEDEM (ALMR).

Cuadro VII - 2. PROYECTOS EN PERFIL, POR CONTENIDOS, SEGUN TIPO DE ORGANIZACIONES NO GUBERNAMENTALES DE APOYO A LA MUJER EN PANAMA

Tipo de Organizaciones	Sin Proyectos en Perfil		Con Proyectos en Perfil												
			Asistencia Social		Asistencia Tecnico Profesional		Asistencia Económica		Atención Directa a la Mujer		Capacitación		Investigación		
	No.	%	No.	%	No.	%	No.	%	No.	%	No.	%	No.	%	
			No.	%	No.	%	No.	%	No.	%	No.	%	No.	%	No.
Total de Organizaciones	36	12	33	9	25	2	5	6	17	4	11	2	5	1	3
Organizaciones Integradas por Mujeres	25	9	36	7	28	-	-	3	12	4	16	1	4	1	4
Organizaciones Mixtas	11	3	27	2	18	2	18	3	27	-	-	1	9	-	-

Fuente: Encuesta CEDEM (Centro para el desarrollo de la Mujer) sobre ONGs aplicada por el equipo investigador, a una muestra de organizaciones no gubernamentales de apoyo a la mujer.
Año 1992.

Elaborado en CEDEM (ALMR).

Anexo N° 2

Gráficas

GRAFICA NO.I-1 FORMACION BRUTA DE CAPITAL EN LA REPUBLICA, SEGUN TIPO DE BIENES, A PRECIOS DE 1970: AÑOS 1980-90

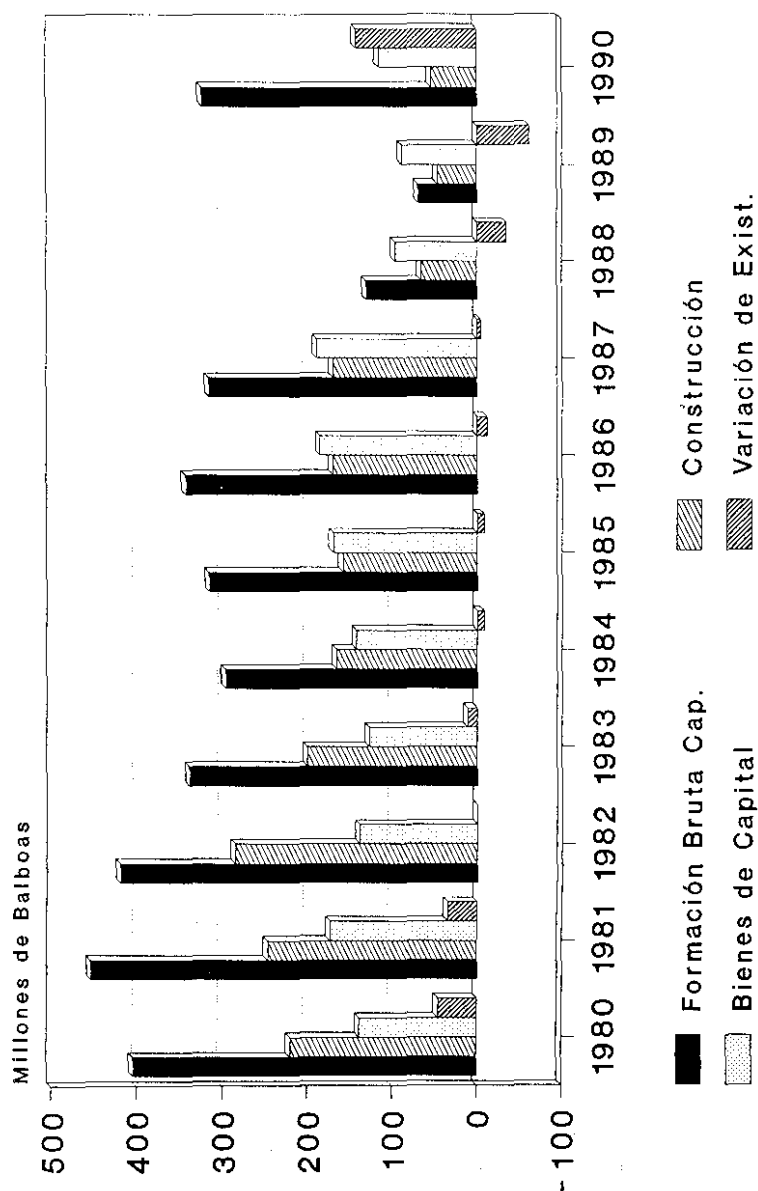

Fuente: Panamá. Contraloría General de la República: Dirección de Estadística y Censo. PANAMA EN CIFRAS. AÑOS 1980 - 1990. Noviembre de 1991, p. 295.

GRÁFICA No. II-1
ESTRUCTURA DE LA POBLACION DE LA REPUBLICA, POR SEXO Y EDAD;
CENSOS DE 1970, 1980 Y 1990

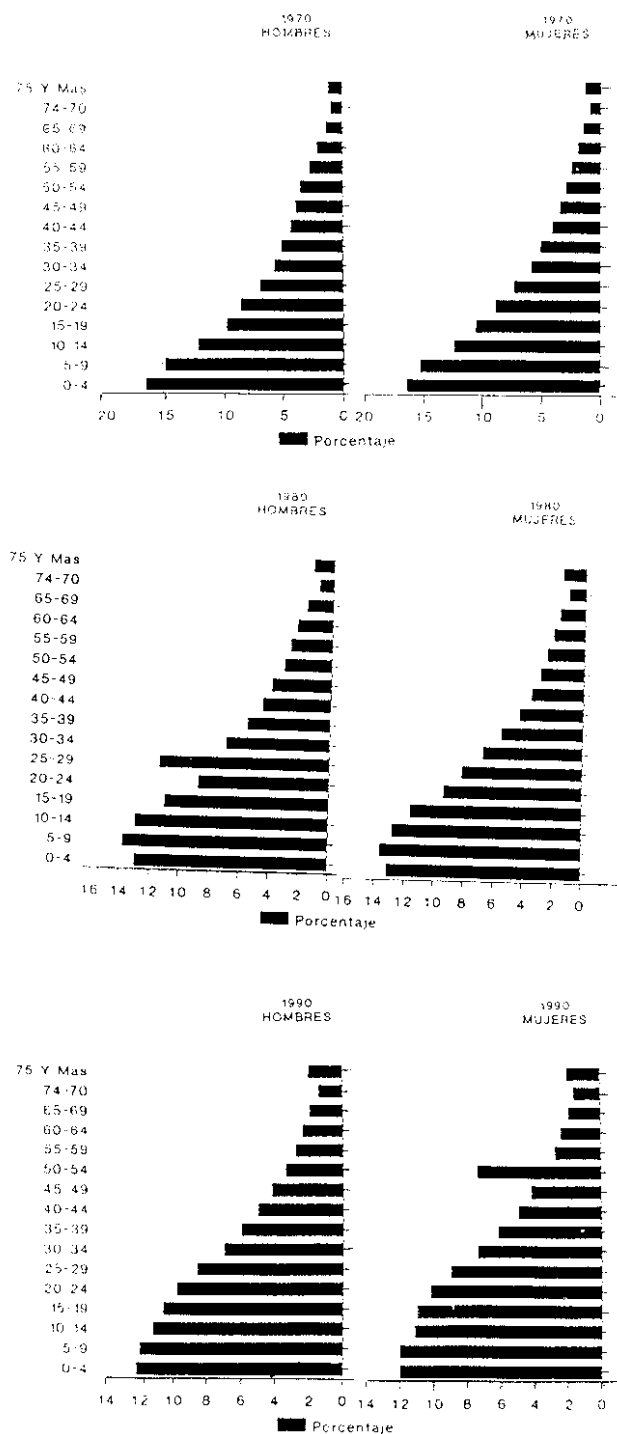

Fuente: Panamá, Contraloría General de la República. Dirección de Estadística y Censo.
--CENSOS DE POBLACION. 1990. RESULTADOS FINALES BASICOS--
Panamá: C.G.R., 1991, p. 10.

GRAFICA No.II-2 POBLACION ECONOMICAMENTE
ACTIVA FEMENINA DE 15 AÑOS Y MAS DE
EDAD SEGUN OCUPACION. AÑOS:1985 Y 1989
(En Porcentaje)

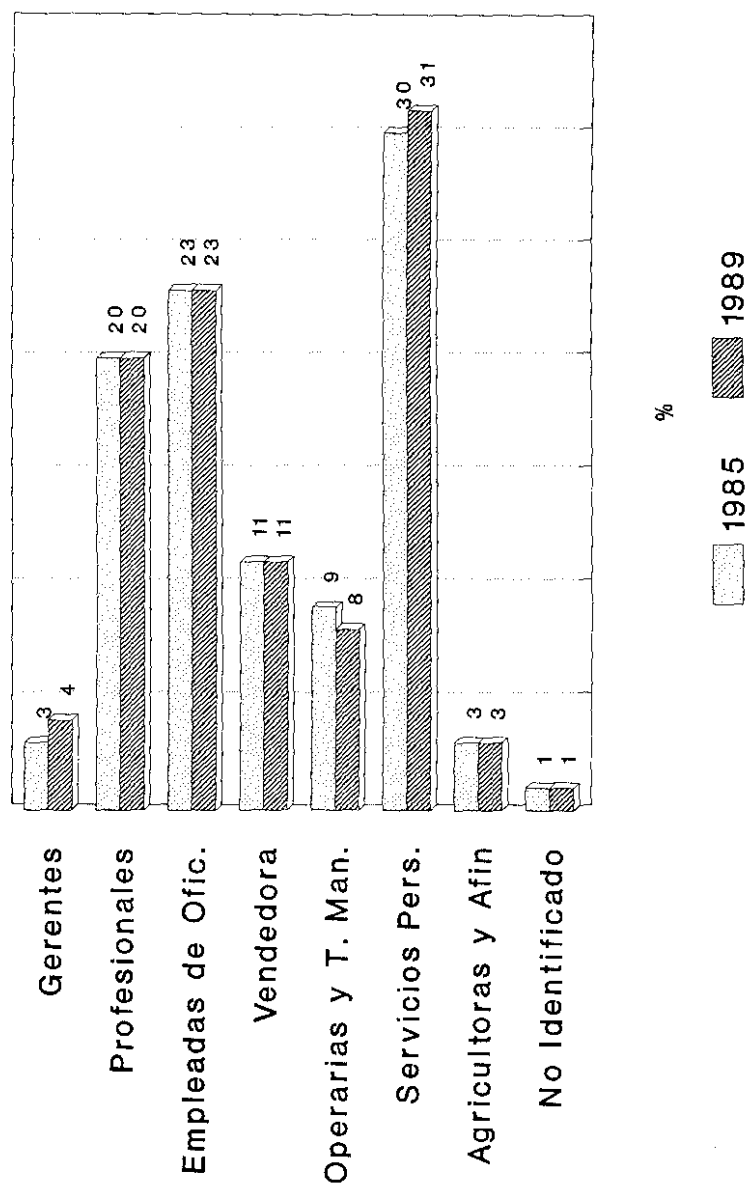

Fuente: Panamá. Contraloría General de la República. Dirección de Estadística y Censo.

ENCUESTA DE HOGARES. AÑOS 1986-1989.

En: Montoya, Fernando y Vasquez, María. -ESTADÍSTICAS SOBRE LA SITUACIÓN OCUPACIONAL FEMENINA.

ENCUESTA DE HOGARES. 1982-1989 (p).- Panamá:s.e.,s.f.,(basado en cuadro No.7 y 7a).

Elaborado en CEDEM (AIMPI).

GRAFICA II-2A POBLACION FEMENINA OCUPADA
POR AREA SEGUN LA RAMA DE ACTIVIDAD DE
MAYOR FRECUENCIA. CENSOS DE 1990

(En Porcentaje)

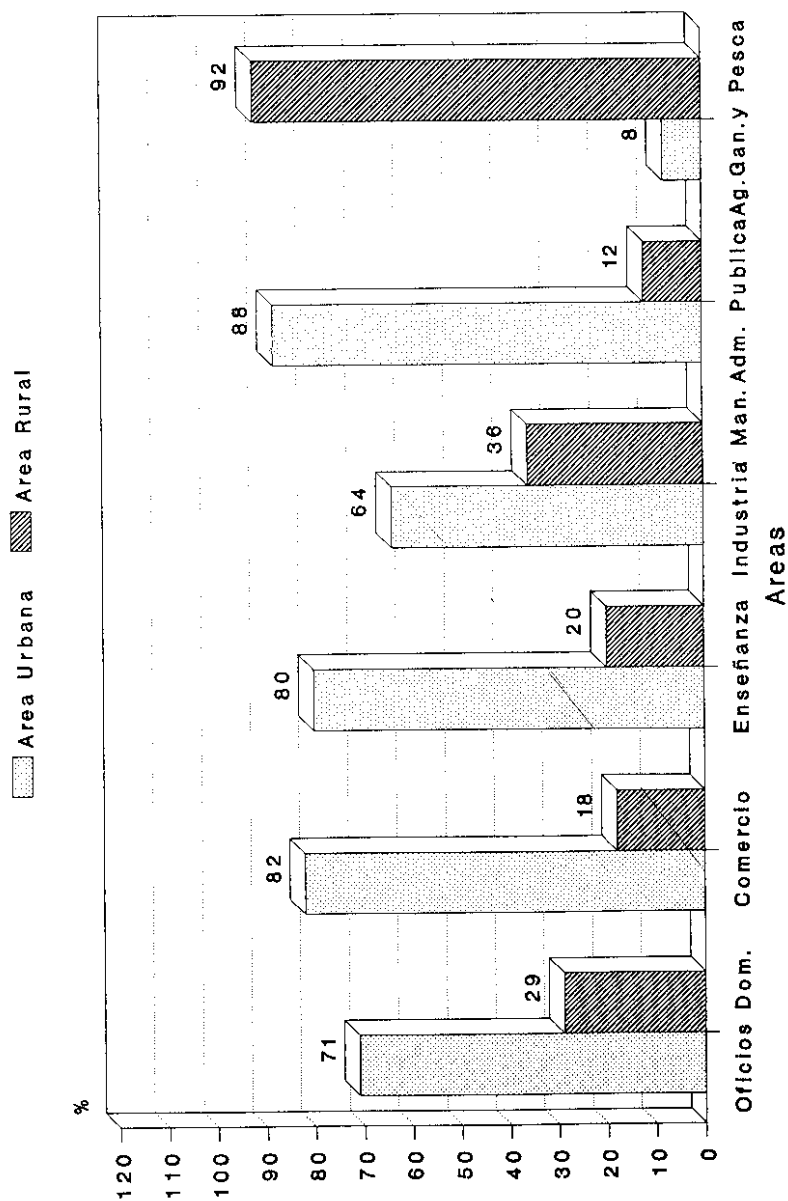

Fuente: Contraloría General de la República. Dirección de Estadística y Censo.
CENSOS NACIONALES DE POBLACION Y VIVIENDA, RESULTADOS FINALES AMPLIADOS
POBLACION ECONOMICAMENTE ACTIVA.
Panamá: C.G.R., 1992.

Elaborado en CEDEM (AIMPI).

GRAFICA No.II-3 POBLACION FEMENINA DE 15 AÑOS Y MAS DE EDAD SEGUN CATEGORIA DE OCUPACION AÑOS:1982 Y 1989.

(En Porcentaje)

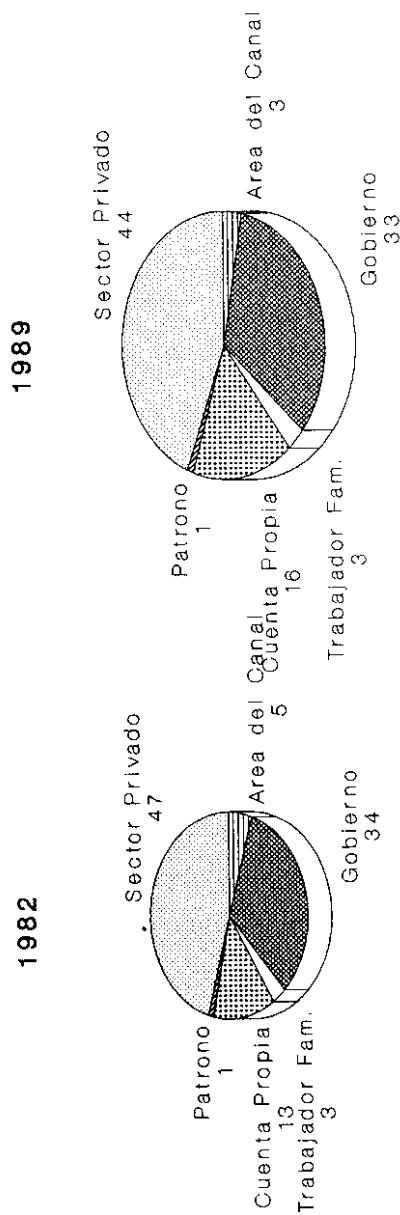

Fuente: Panamá. Contraloría General de la República. Dirección de Estadística y Censo.
ENCUESTA DE HOGARES (1982-1989).--En Montoya, Fernando y Vásquez, María.
ESTADISTICA SOBRE LA SITUACION OCUPACIONAL FEMENINA.
Panamá:s.e.,s.f.(Basado en cuadro No.18)

Elaborado en CEDEM (AIMP).

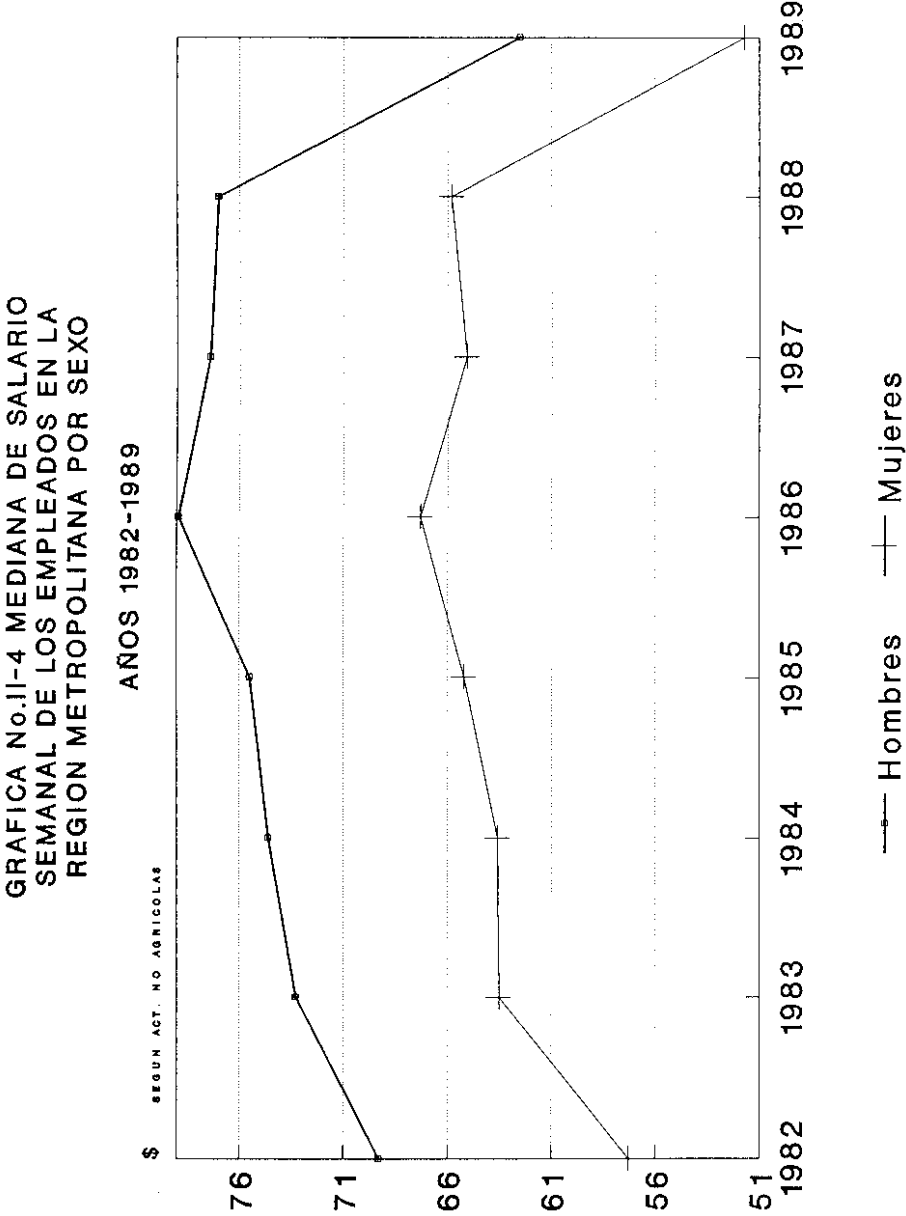

Fuente: Panamá. Contraloría General de la República. Dirección de Estadística y Censo.
ENCUESTA DE HOGARES. Años 1982-1989(p). En: Montoya, Fernando y Vásquez, María.
ESTADÍSTICA SOBRE LA SITUACION OCUPACIONAL FEMENINA.
Panamá:s.e.,s.f.(Basada en Cuadro No.30)

Elaborado en CEDEM (AIMP).

GRAFICA NO.II-5 TASAS DE DESOCUPACION
POR SEXO. AÑOS:1982-1989

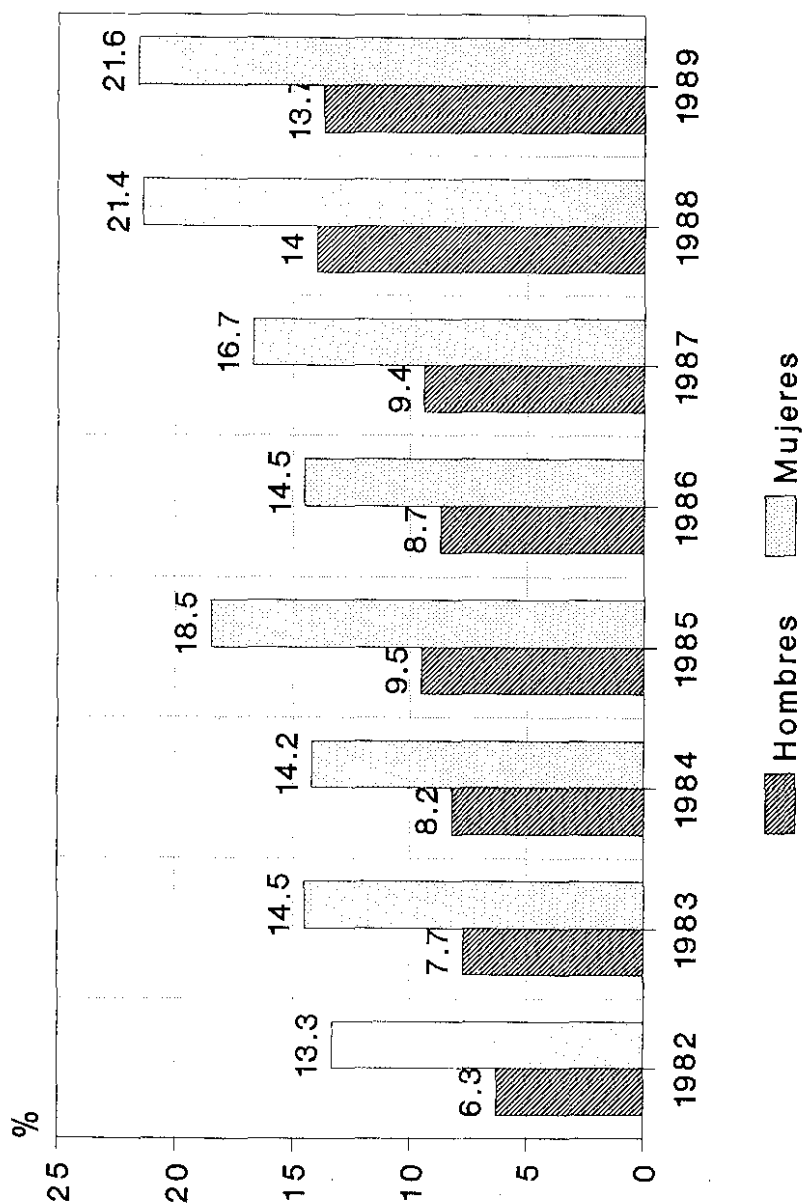

Fuente: Panamá. Contraloría General de la República. Dirección de Estadística y Censo.
ENCUESTA DE HOGARES (1982-1989).--En Montoya, Fernando y Vásquez, María.
ESTADISTICA SOBRE LA SITUACION OCUPACIONAL FEMENINA.--
Panamá:s.e.,s.f.(Basado en cuadro No.24)

Elaborado en CEDEM (AIMP).

GRAFICA No.II-6 MATRICULA DE EDUCACION
MEDIA EN LA REPUBLICA POR SEXO Y
AÑO DE ESTUDIO.AÑOS:1982,1985
1989 (En Porcentaje)

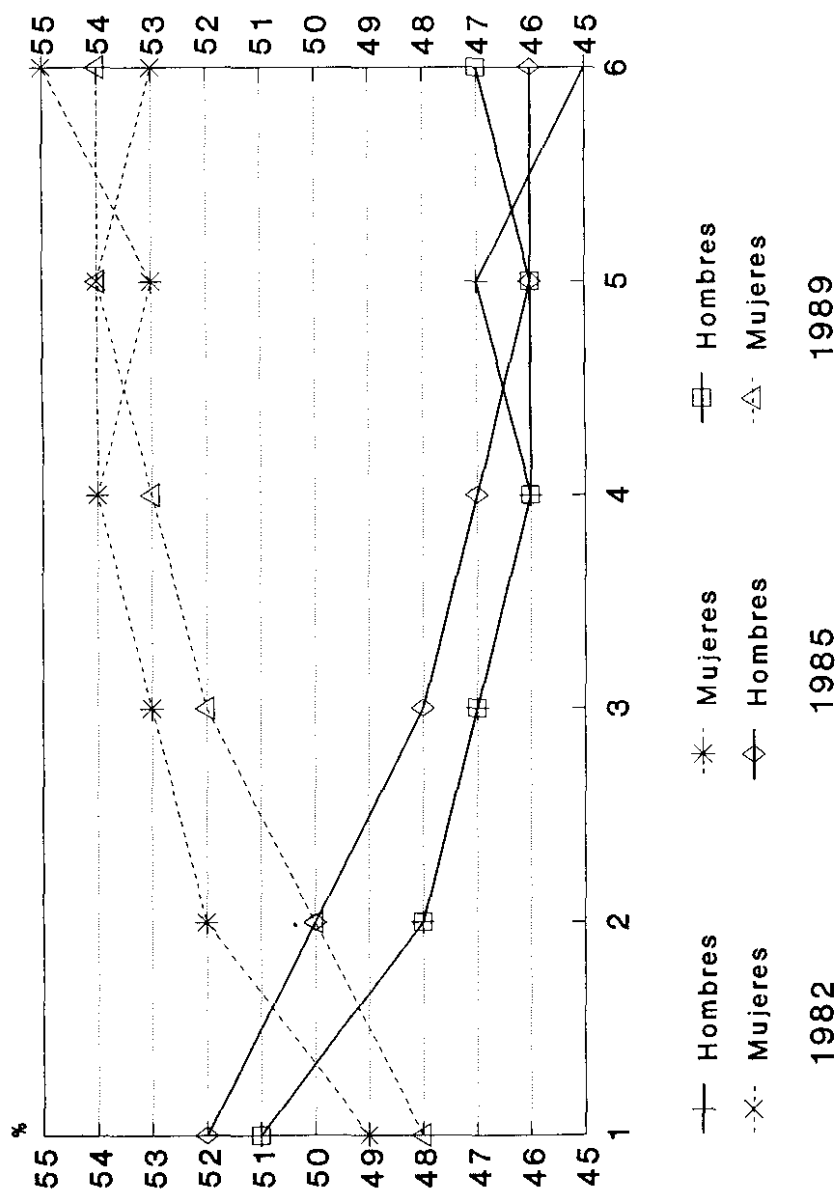

Fuente: Panamá. Contraloría General de la República. Dirección de Estadística y Censo.
ESTADISTICA PANAMENA. SECCION 511 EDUCACION.
Panamá: C.G.R. Años:1982,1986,1989(Basado en Cuadros 511-11 y 511-12)

Elaborado en CEDEM (AIMP).

GRAFICA No.II-7 PROFESORES DE EDUCACION
MEDIA POR PREPARACION Y SEXO.
AÑOS:1982,1985 Y 1989.

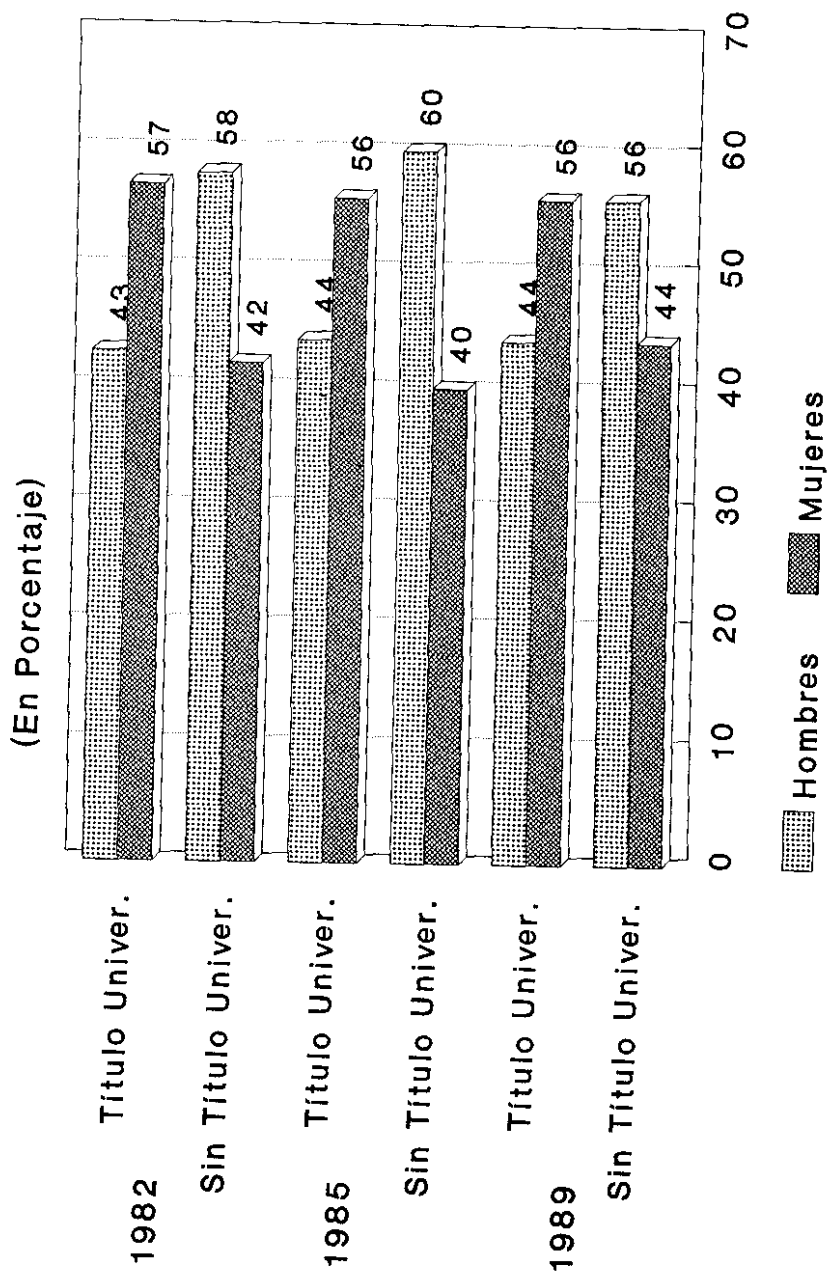

Fuente: Panamá. Contraloría General de la República. Dirección de Estadística y Censo.
ESTADÍSTICA PANAMEÑA. SECCION 511 EDUCACION.
Panamá: C.G.R. Años:1982,1986(Basado en Cuadros 511-12 y 511-13)

Elaborado en CEDEM (AIMP).

GRAFICA No.II-8 MATRICULA Y PROFESORES
EN EDUCACION SUPLEMENTARIA DE LA
REPUBLICA POR SEXO. AÑOS:1982,
1985,1989 (En Porcentaje)

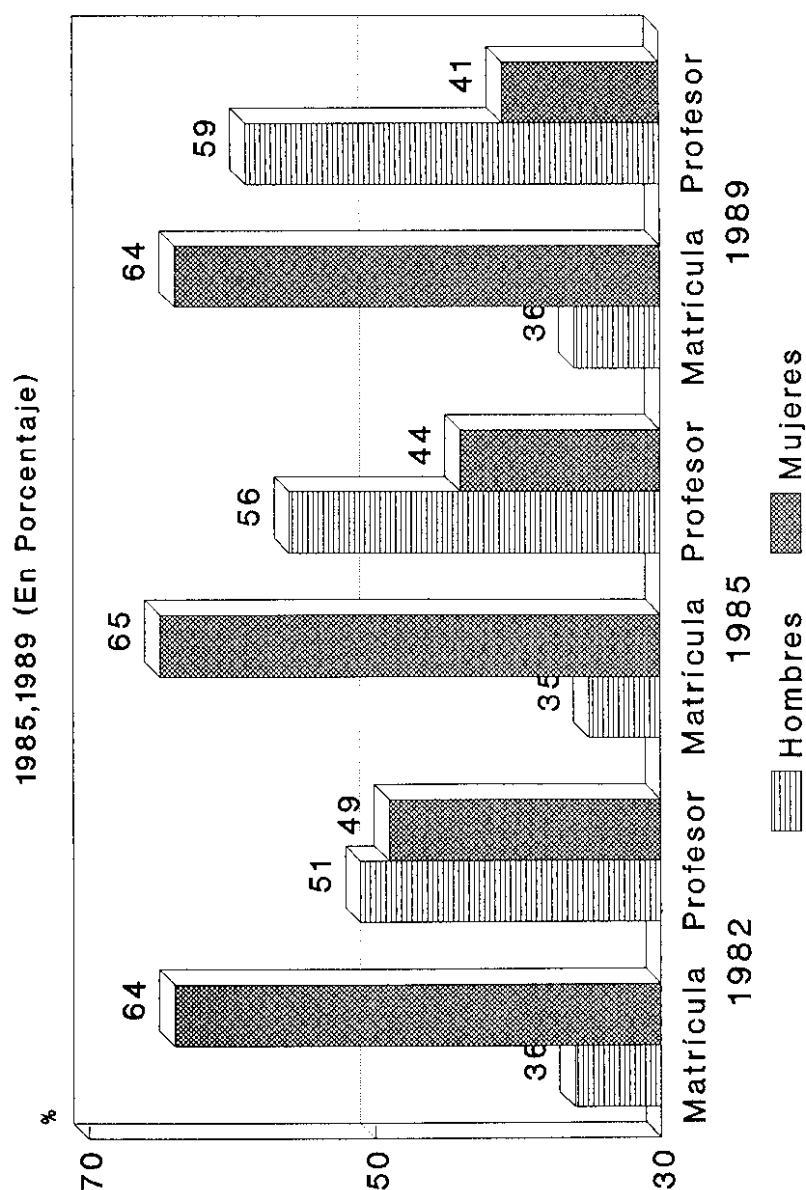

Fuente: Panamá. Contraloría General de la República. Dirección de Estadística y Censo.
ESTADISTICA PANAMENÁ. SECCION 511 EDUCACION.
Panamá: C.G.R. Años: 1982, 1986, 1989 (Basado en Cuadros 511-16 y 511-17)

Elaborado en CEDEM (AIMP).

GRAFICA NO. II-9 MATRICULA FEMENINA DE LA
UNIVERSIDAD DE PANAMA SEGUN
FACULTAD AÑO:1980

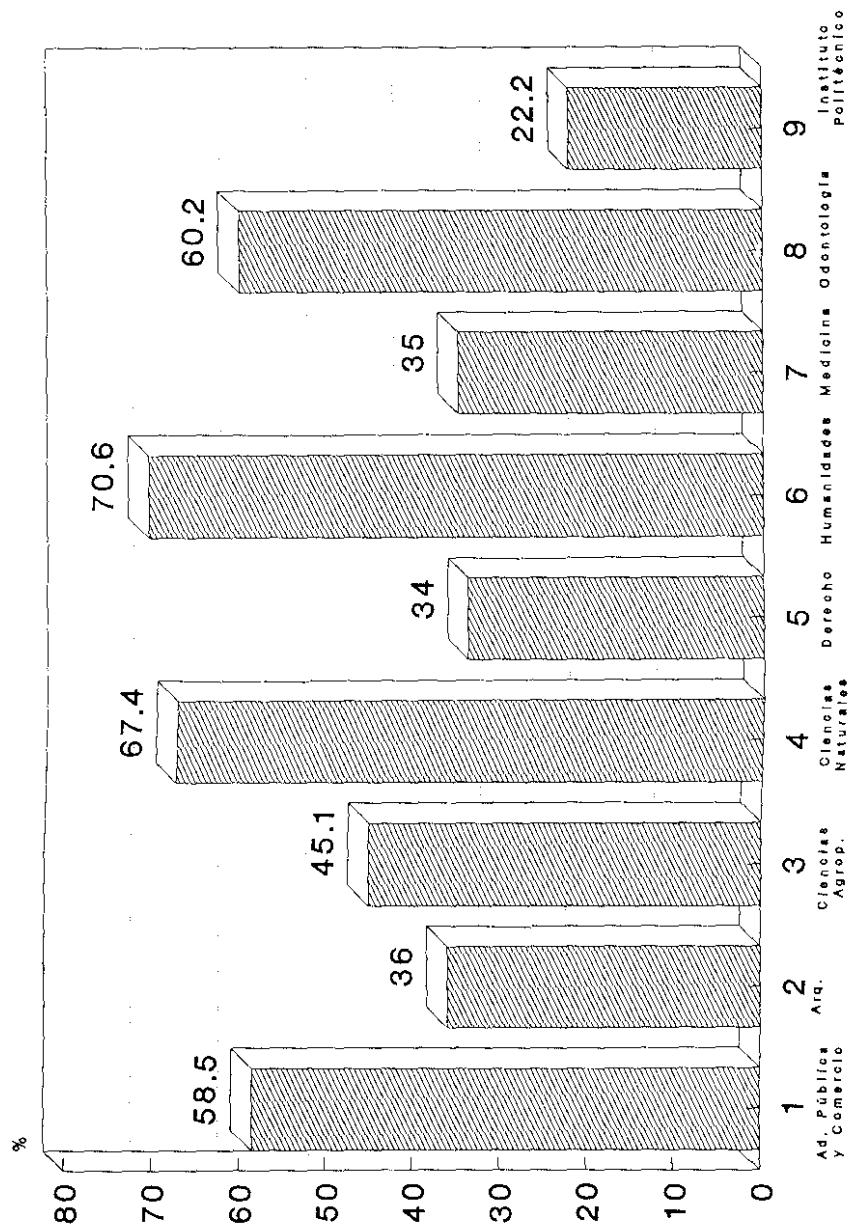

Fuente: Panamá Universidad de Panamá. Departamento de Estadística.
Información Estadística preparada y enviada mediante nota P5C-76 del 17 de diciembre de 1991,
firmada por la prof. Marcela Márquez, por designación del Rector.

GRAFICA No.II-9 MATRICULA FEMENINA DE LA
UNIVERSIDAD DE PANAMA SEGUN FACULTAD
AÑO:1985 (En Porcentaje)(Cont.)

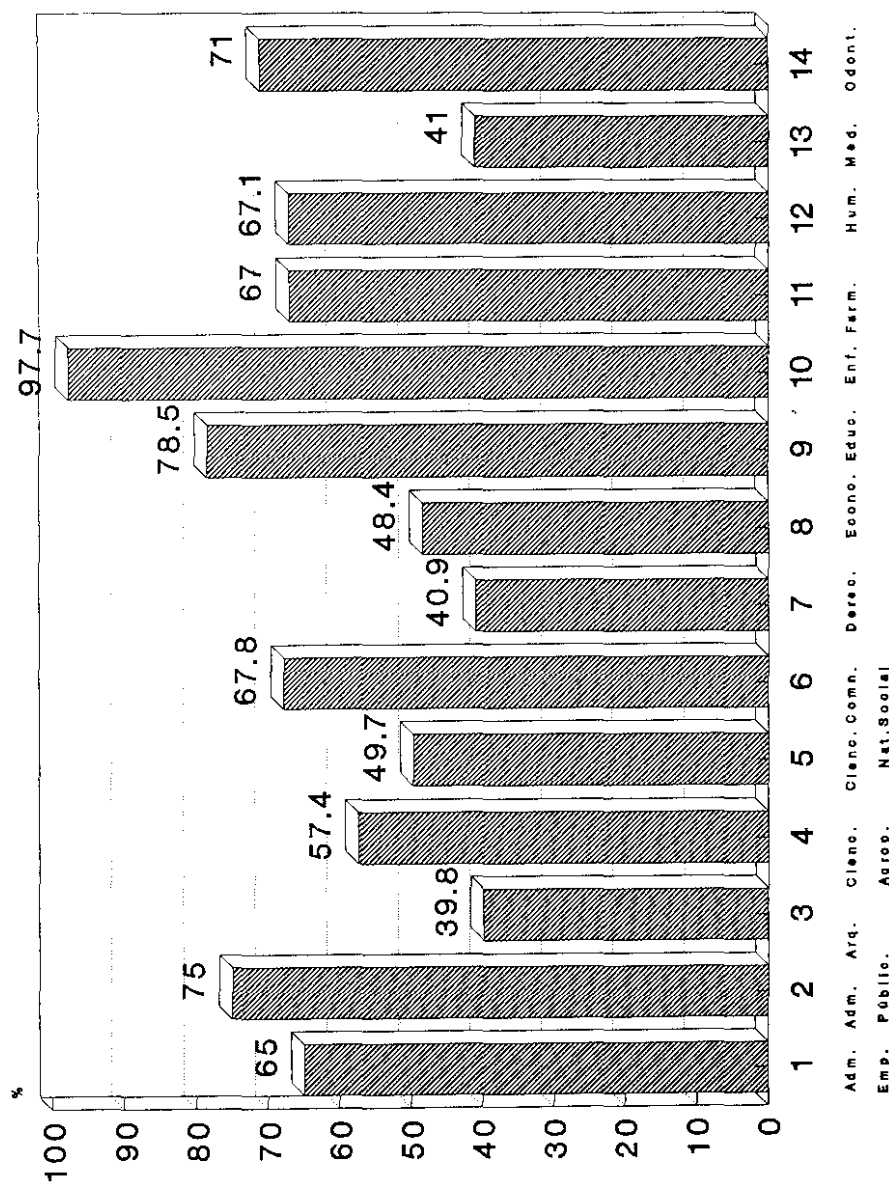

Fuente: Panamá Universidad de Panamá. Departamento de Estadística.
Información Estadística preparada y enviada mediante nota P5C-76 del 17 de diciembre de 1991,
firmada por la prof. Marcela Márquez, por designación del Rector.

GRAFICA No.II-9 MATRICULA FEMENINA DE LA
UNIVERSIDAD DE PANAMA SEGUN FACULTAD
AÑO:1990 (En Porcentaje)(Cont.)

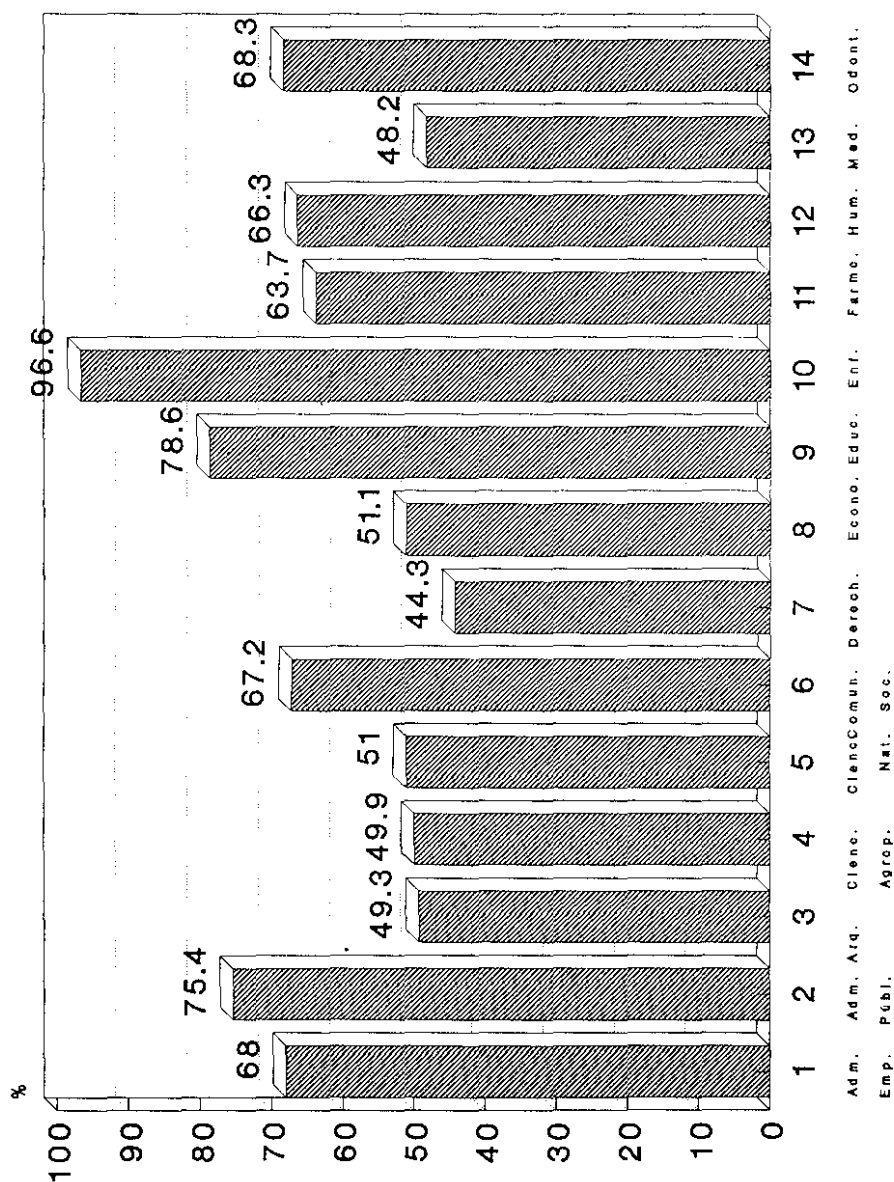

Fuente: Panamá Universidad de Panamá, Departamento de Estadística.
Información Estadística preparada y enviada mediante nota P5C-76 del 17 de diciembre de 1991,
firmada por la prof. Marcela Márquez, por designación del Rector.

GRAFICA No.II-10 GRADUACIONES EN LA
UNIVERSIDAD DE PANAMA POR SEXO
AÑOS:1980,1985 Y 1990.

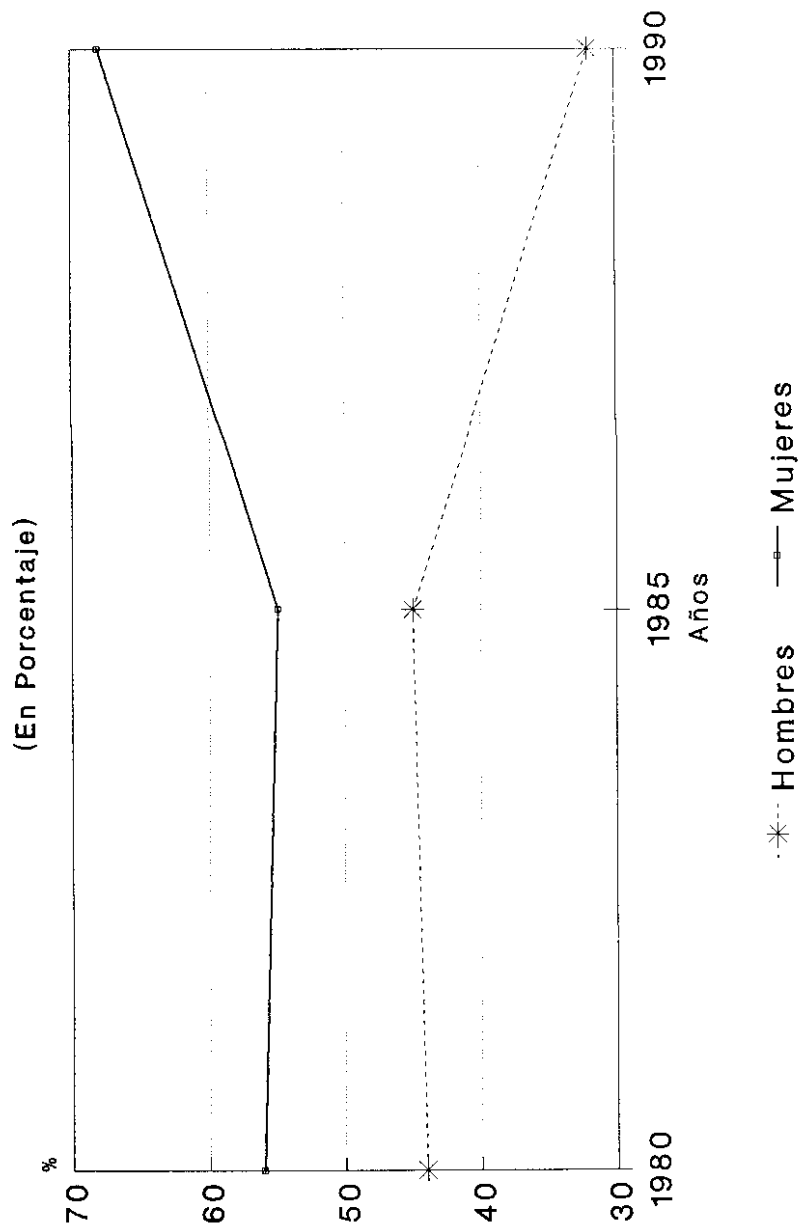

Fuente: Panamá Universidad de Panamá. Departamento de Estadística.
Información Estadística preparada y enviada mediante nota P5C-76 del 17 de diciembre de 1991,
firmada por la prof. Marcela Márquez, por designación del Rector.

GRAFICA No.II-11 TASAS DE MORTALIDAD
LA REPUBLICA POR SEXO SEGUN LAS
CINCO PRINCIPALES CAUSAS.

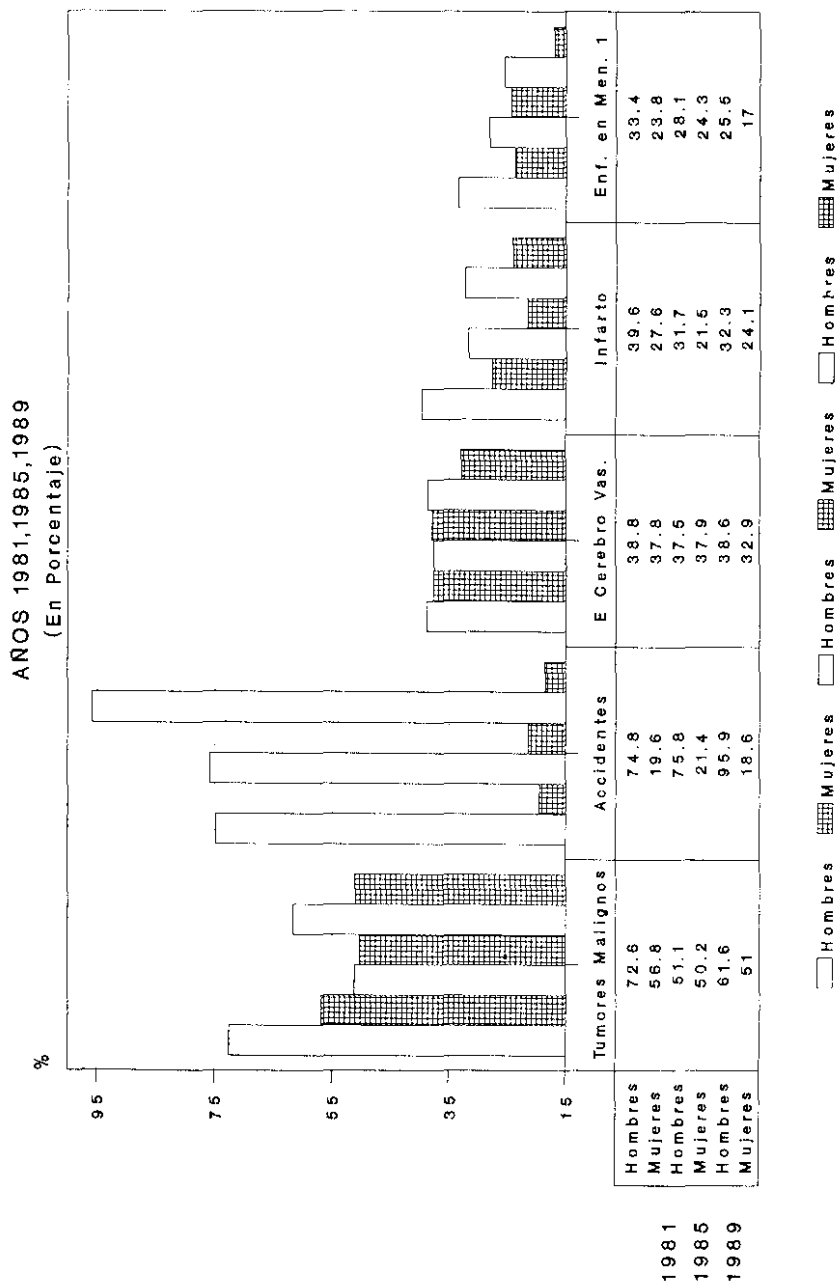

Fuente: Panamá. Contraloría General de la República. Dirección de Estadística y Censo.
ESTADISTICA PANAMENSA. SECCION 221. MOVIMIENTO DE LA POBLACION.
Panamá: C.G.R. Años:1981,1985,1989(Basado en Cuadros 221-36 y 221-12)

Elaborado en CEDEM (AIMPI).

GRAFICA No.II-11A TASA DE MORTALIDAD
SEGUN LAS CINCO PRINCIPALES CAUSAS
DE DEFUNCION DE LA MUJER,

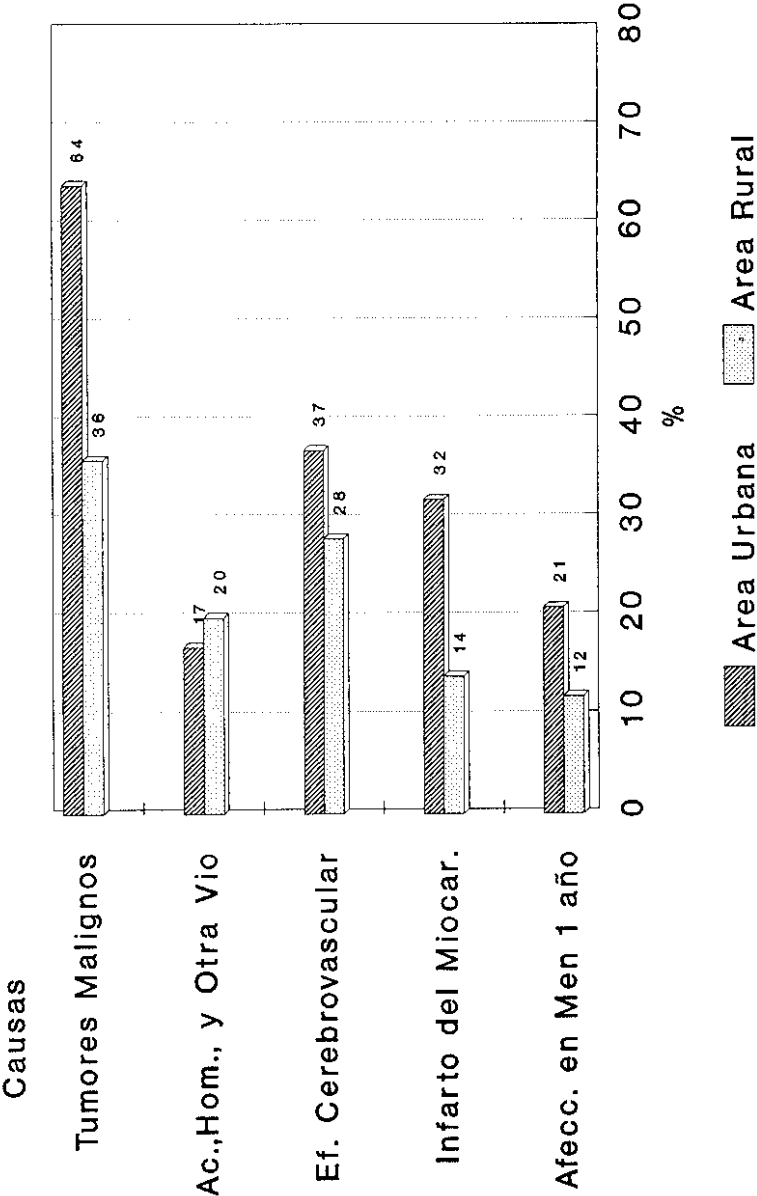

Fuente: Panamá. Contraloría General de la República. Dirección de Estadística y Censo.
SITUACION DEMOGRAFICA. VOL. III. SECCION 221.
Panamá: C.G.R. enero 1992(Basado en Cuadros 221-14)

Elaborado en CEDEM (AIMP).

GRAFICA No.II-12 ENFERMEDADES DE
TRANSMISION SEXUAL EN LA
REPUBLICA POR SEXO

AÑOS 1981,1985,1989

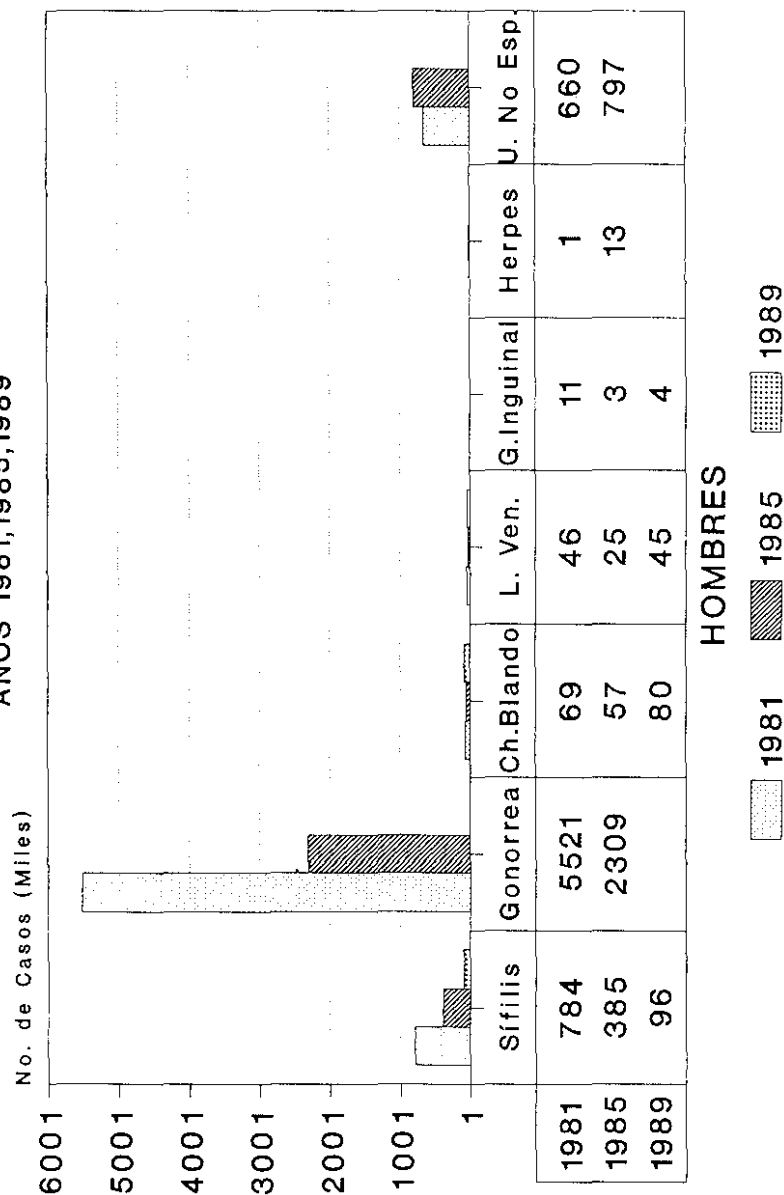

(a) Los años que no aparecen es porque no se encontro la información correspondiente.

GRAFICA No.II-12 ENFERMEDADES DE
TRANSMISION SEXUAL EN LA
REPUBLICA POR SEXO AÑOS
1981,1986,1989 (Cont.)

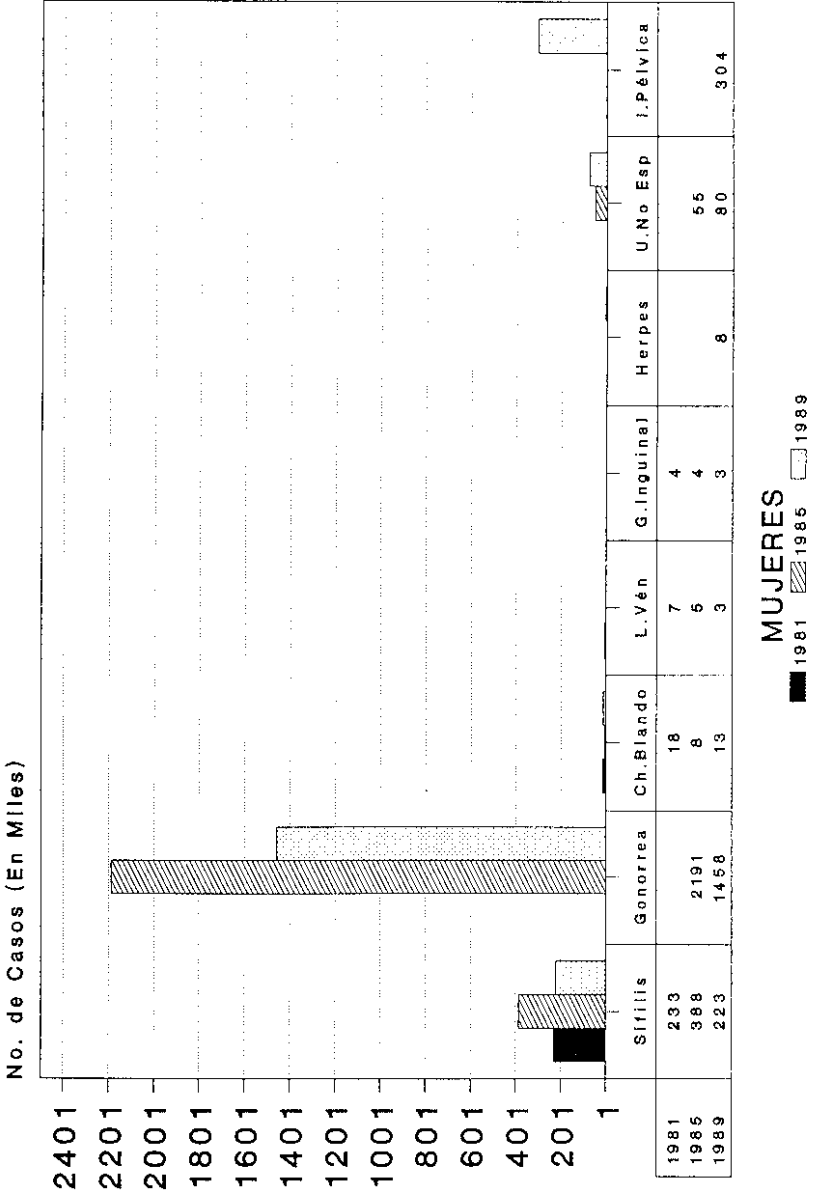

(a) Los años que no aparecen es porque no se encontró la información correspondiente.

Fuente: Panamá. Ministerio de Salud. Departamento de Estadística.
(Información de los archivos suministrados para esta investigación).

Elaborado en CEDEM (AIMP).

GRAFICA No.II-13 CASOS Y MUERTES POR
SIDA EN LA REPUBLICA DE PANAMA
AÑOS:1984-1991.*

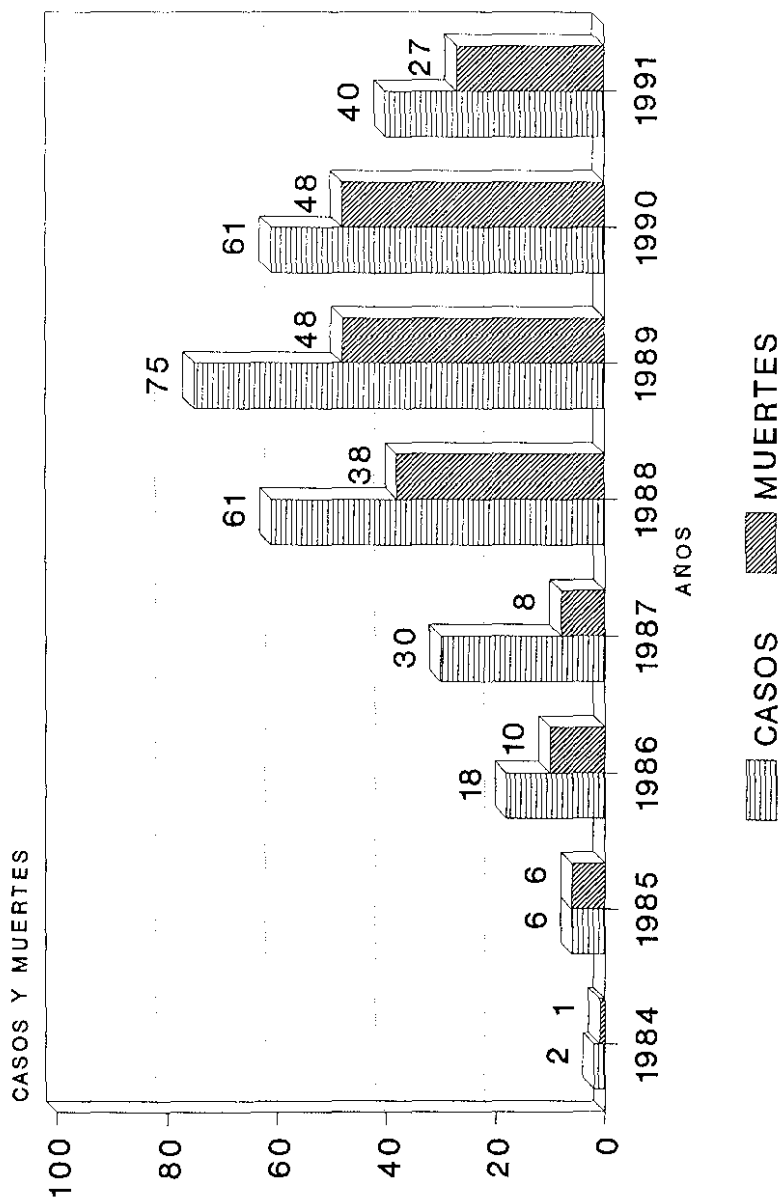

Fuente: Panamá. Ministerio de Salud. Departamento de Vigilancia y Control de Enfermedades de Transmisión Sexual/SIDA.
(Hasta el 30 de septiembre de 1991)

GRAFICA No.III-1 TASAS ESPECIFICAS DE
FECUNDIDAD EN LA REPUBLICA SEGUN
EDAD DE LOS PADRES. AÑO 1981

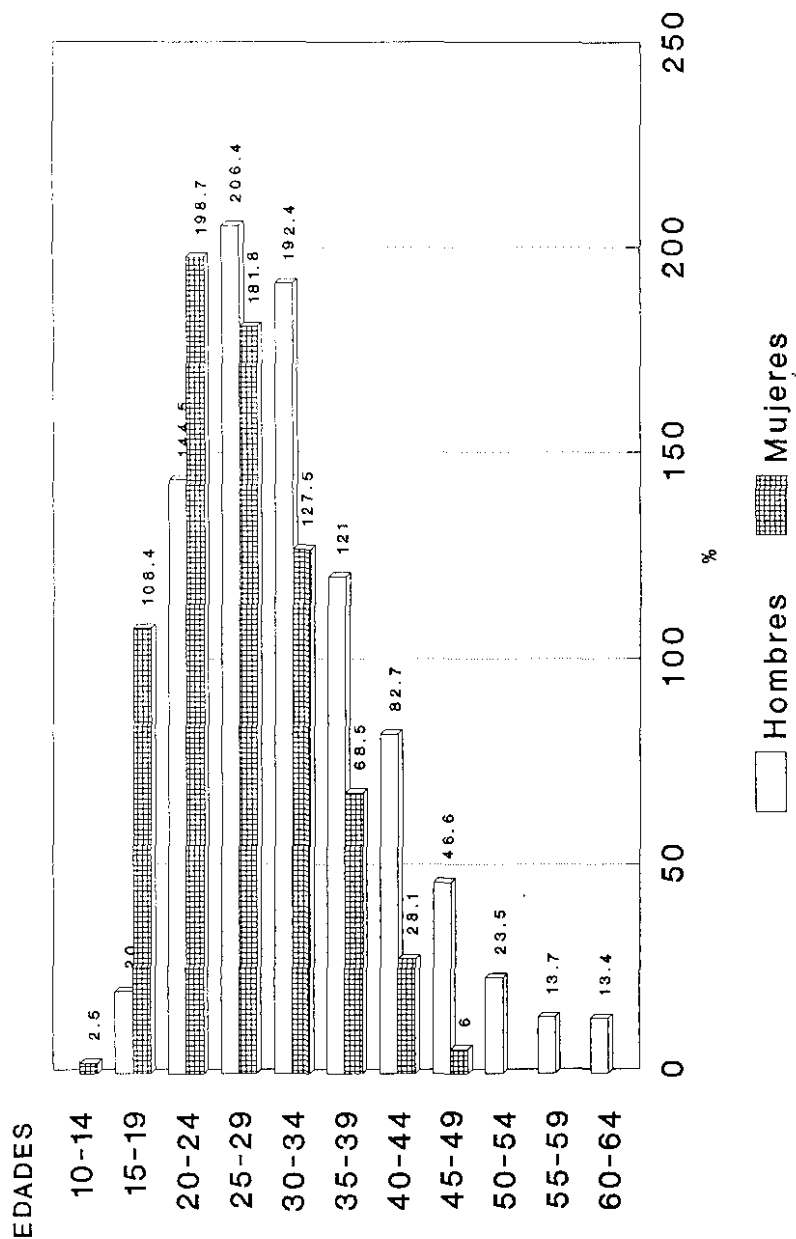

GRAFICA No.III-1 TASAS ESPECIFICAS DE
FECUNDIDAD EN LA REPUBLICA SEGUN
EDAD LOS PADRES.AÑO 1985

EDADES

(Cont.)

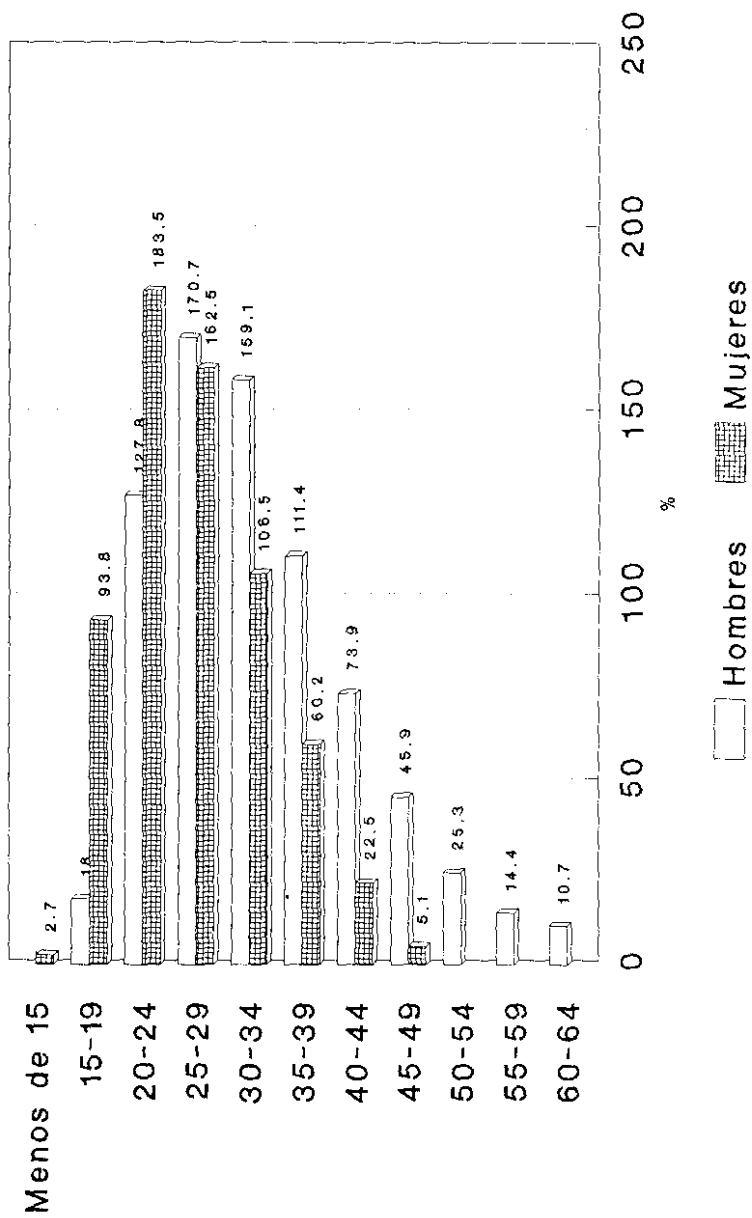

GRAFICA No.III-1 TASAS ESPECIFICAS DE
FECUNDIDAD EN LA REPUBLICA SEGUN
EDAD DE LOS PADRES. AÑO:1989

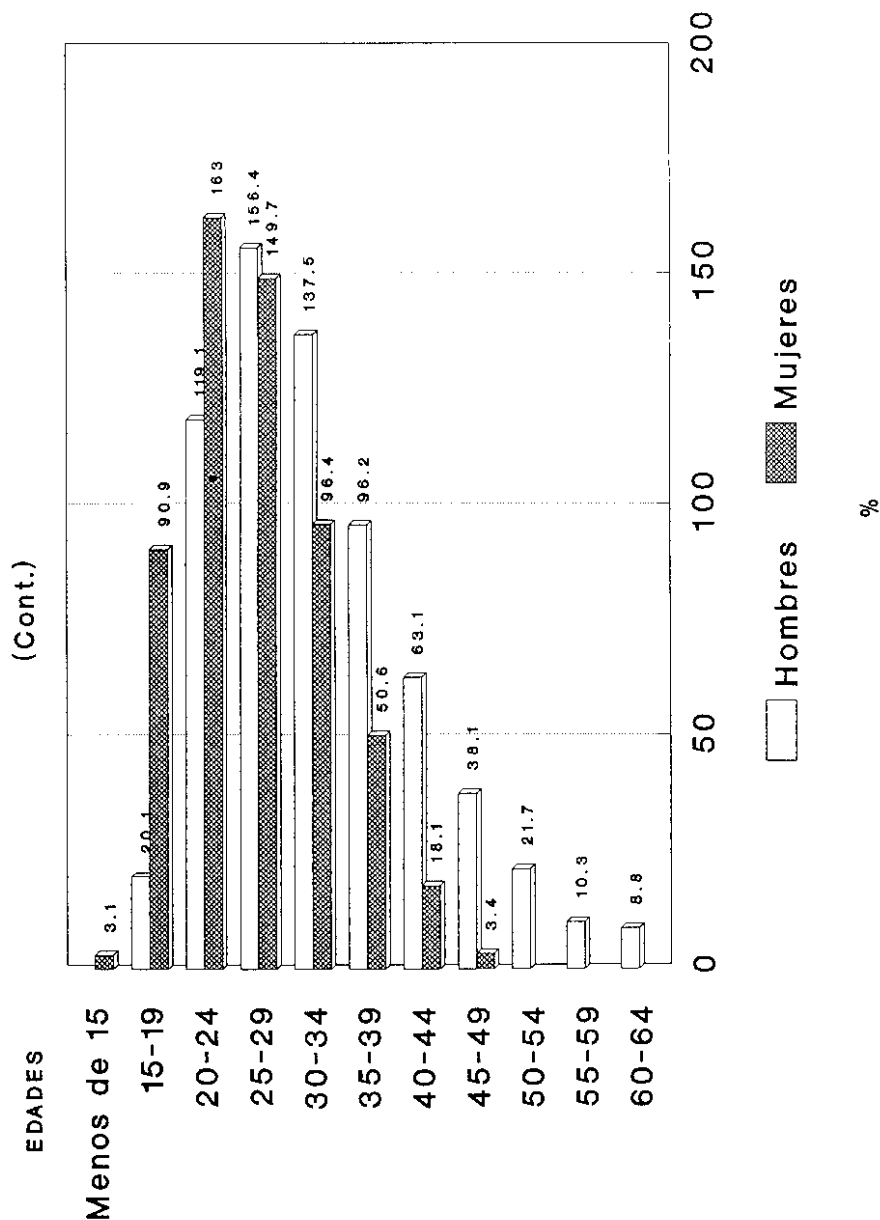

Fuente: Panamá. Contraloría General de la República. Dirección de Estadística y Censo.
ESTADISTICA PANAMENÁ. SECCION 221. MOVIMIENTO DE LA POBLACION.
Panamá:C.G.R., Años 1981,1985,1989 (Basado en cuadro 221-13 y 221-11)

Elaborado en CEDEM (AIMP).